

# 令和4年版 消防年報

第51号



名寄市：サンピラーパークひまわり畑

令和4年刊行



上川北部消防事務組合消防本部



～ は し が き ～

この年報は、上川北部消防事務組合の現勢と令和 3 年中における消防業務に対する諸般の状況を収録し、将来の消防行政運営上の指針とするとともに、広く一般に紹介することを目的に編集しました。

なお、予算関係等は会計年度とし、その他特に記載のあるものを除き暦年により収録してあります。

令和 4 年 8 月



# 目 次

## 1 総 務

□ 浴 革 .....	1
□ 歴代管理者・議会議長・消防長 .....	8
□ 上川北部消防事務組合管轄区域図 .....	9
□ 管内の面積・世帯・人口等 .....	10
□ 管内の消防機関 .....	10
□ 組織機構（本部） .....	11
□ 組織機構（署・支署） .....	12
□ 職員配置状況 .....	13
□ 職員資格取得状況 .....	13
□ 消防吏員階級別年齢状況 .....	14
□ 職員階級別勤続年数 .....	15
□ 職員年齢・勤続年数平均 .....	15
□ 学校派遣状況 .....	16
□ 救急隊員資格状況 .....	17
□ 予防技術資格者状況 .....	17
□ 教養実施状況 .....	17
□ 普通救命講習実施状況 .....	18
□ 団員配置状況 .....	19
□ 団員階級別年齢状況 .....	20
□ 団員階級別勤続年数 .....	21
□ 管内市町村予算と消防費比較 .....	23

## 2 消防施設

□ 消防救急デジタル無線保有状況 .....	24
□ 緊急通報システム設置状況 .....	24
□ 緊急通報システム受信状況 .....	25
□ 消防署消防自動車配置一覧 .....	26
□ 消防水利状況 .....	29
□ 消防署ホース配置状況 .....	29
□ 消防団消防自動車配置一覧 .....	30
□ 消防団ホース配置状況 .....	32

## 3 火災統計

□ 市町村別火災発生状況 .....	33
□ 火災状況及び前年比 .....	34
□ 時間別火災状況 .....	36
□ 曜日別火災状況 .....	36
□ 風向別火災状況 .....	37
□ 湿度別火災状況 .....	37
□ 原因別火災状況 .....	38
□ 用途別火災状況 .....	38
□ 累年火災件数及び損害額 .....	39
□ 火災記録 .....	40
□ 気象状況（旭川地方気象台発表） .....	42

#### 4 救急統計

<input type="checkbox"/> 救急活動状況 .....	43
<input type="checkbox"/> 救急出動件数 .....	44
<input type="checkbox"/> 曜日別救急出動件数 .....	45
<input type="checkbox"/> 時間別救急出動件数 .....	45
<input type="checkbox"/> 傷病程度別搬送人員 .....	46
<input type="checkbox"/> 発生場所別搬送人員 .....	46
<input type="checkbox"/> 事故種別年齢区分別搬送人員 .....	47
<input type="checkbox"/> 月別救急出動状況 .....	48

#### 5 救助統計

<input type="checkbox"/> 救助活動状況 .....	49
<input type="checkbox"/> 年別救助出動・活動状況 .....	50
<input type="checkbox"/> 事故種別救助出動及び救助活動状況 .....	50
<input type="checkbox"/> 事故種別被救助者人数及び搬送件数状況 .....	51
<input type="checkbox"/> 事故種別発生場所別出動件数 .....	51

#### 6 予 防

<input type="checkbox"/> 危険物規制事務状況 .....	52
<input type="checkbox"/> 危険物手数料等徴収状況 .....	52
<input type="checkbox"/> 危険物製造所等設置許可施設状況 .....	53
<input type="checkbox"/> 危険物施設査察状況 .....	53
<input type="checkbox"/> 政令対象物査察状況 .....	54
<input type="checkbox"/> 用途別建築同意件数及び面積 .....	55
<input type="checkbox"/> 工事別建築同意件数及び面積 .....	57
<input type="checkbox"/> 防火管理者を置く政令指定対象物 .....	58
<input type="checkbox"/> 消防業務処理状況 .....	59

#### 7 団 体

<input type="checkbox"/> 上川北部幼少年女性防火委員会 .....	60
<input type="checkbox"/> 上川北部危険物安全協会 .....	62
<input type="checkbox"/> 上川北部地域救急業務高度化推進協議会 .....	64

# Ⅰ 総務





Ⅰ 総 務

1 総 務

□ 沿 革

年 月 日	主 な 出 来 事
昭和46年10月1日	<p>名寄市・下川町・美深町・風連町により、上川北部消防事務組合を設立</p> <p>管理者 名寄市長 池田 幸太郎 副管理者 下川町長 川原 満 美深町長 長谷部 秀見 風連町長 中沢 喜一</p> <p>収入役 名寄市収入役 只木 仁一 監査委員 名寄市監査委員 山洞 金恵 〃 風連町監査委員 柿川 弘</p> <p>議会 構成市町各2名 計8名 議長 名寄市議会議長 古川 清志 副議長 下川町議会議長 井上 隆夫 消防長 名寄市消防長 中村 志朗</p> <p>┆本部(2課4係)4署(各3係)┆分遣所6消防団で発足</p>
昭和47年1月31日	<p>中川町と音威子府村が組合に加入し、副管理者に中川町長 岡田国一氏・音威子府村長 山田栄氏を加え5名とした。議員も、各2名を加え┆2名とした。</p>
4月1日	副管理者の次に主幹を設け、構成市町村の助役を任じた
7月26日	消防ポンプ自動車を購入、名寄消防団に配置
10月1日	風連町南町に風連消防庁舎及び職員住宅(2棟4戸)新築落成
11月1日	名寄信用金庫より消防ポンプ自動車の寄贈を受け、名寄消防団に配置
11月10日	日本損害保険協会より消防ポンプ自動車の寄贈を受け、名寄署に配置
	化学消防車・水槽付消防ポンプ自動車及び消防ポンプ自動車を購入し、音威子府支署、美深署及び名寄消防団に配置
昭和48年7月11日	名寄市より救急自動車の寄贈を受け、名寄署に配置
11月19日	超短波無線電話を購入
	<p>名寄署 携帯2</p> <p>美深署 基地1 移動2 携帯3</p> <p>中川署 基地1 移動2 携帯3</p> <p>音威子府支署 基地1 移動1 携帯2</p>
11月28日	中川消防庁舎新築落成
11月30日	化学消防車を購入、名寄署に配置
昭和49年7月26日	水槽付消防ポンプ自動車を購入、中川署に配置
8月30日	市長改選により、新管理者に石川義雄氏が就任
	風連町南町に職員住宅(1棟4戸)を建設
10月2日	林野火災工作車を購入、美深署に配置
	超短波無線電話(移動7)を購入、本部、名寄署、美深署及び中川署に配置
10月22日	消防ポンプ自動車3台を購入、美深署、風連消防団、佐久消防団に配置
12月1日	救急自動車(3B型)を購入、美深署に配置し救急業務を開始
昭和50年4月3日	資機材搬送車を購入、名寄署に配置
6月6日	統一選挙により、組合議会新議長に倉沢義衛氏を選出
9月23日	林野火災工作車を購入、中川署及び音威子府支署に配置
10月10日	超短波無線電話を購入、音威子府支署に配置
11月5日	中川町に職員住宅(2棟4戸)を建設
12月1日	日本船舶振興会より救急車の寄贈を受け、下川署で救急業務を開始
昭和51年4月1日	消防長 中村志朗氏の退任に伴い、新消防長に石井重雄氏が就任
昭和52年3月8日	監査委員 柿川弘氏の退任に伴い、新監査委員に東野増太氏を選任
4月1日	智恵文消防団が名寄消防団に統合

Ⅰ 総 務

年 月 日	主 な 出 来 事
昭和52年 4月 1日	日本赤十字社より救急自動車の寄贈を受け、音威子府支署に配置 救急業務を開始
4月30日	小型動力ポンプ積載車を購入、中川署に配置
8月17日	超短波無線電話を購入し、音威子府支署に配置
9月29日	収入役 只木仁一氏の退任に伴い、新収入役に鈴木由雄氏が就任 監査委員 東野増太氏の退任に伴い、新監査委員に中川政義氏を選任
10月 4日	水槽付ポンプ自動車を購入、下川署に配置
10月27日	超短波無線電話を購入 名寄署 移動1 携帯1 下川署 移動1 風連署 移動1 小型動力ポンプ付水槽車を購入、名寄署及び風連署に配置
11月10日	無線サイレン制御装置を購入、中川署に配置
昭和53年 2月10日	日本自動車工業会より救急自動車の寄贈を受け、中川署に配置
4月 1日	救急自動車(3B型)を購入、風連署に配置し救急業務を開始 中川消防署が中川消防支署に名称変更する
9月25日	超短波無線電話(移動1)を購入、美深署に配置
10月 2日	小型動力ポンプ付水槽車を購入、美深署に配置
昭和54年 5月 1日	任期満了に伴い、新副管理者に中川町長 宮本弘氏、音威子府村長 中原彰氏が就任
6月18日	統一選挙により組合議会新議長に古川清志氏、新副議長に山崎幸一氏 を選出
6月26日	小型動力ポンプ付積載車を購入、音威子府消防団に配置
7月12日	小型動力ポンプ(B3級)を購入、下川消防団に配置
8月31日	林野火災工作車を購入、下川署に配置
9月14日	名寄市西4条北3丁目14番地に消防庁舎を新築、消防本部及び 名寄署が移転
10月14日	消防ポンプ自動車(BD-I型)を購入、風連消防団に配置
10月18日	消防ポンプ自動車(BS-I型)を更新、下川消防団に配置
10月23日	超短波無線電話(固定局2波実装)を購入、名寄署に配置
12月21日	広報車を購入、名寄署に配置
12月25日	中川町に職員住宅(1棟2戸)を建設
昭和55年 8月16日	小型動力ポンプ付積載車を購入、咲来消防団に配置
9月10日	救急自動車(2B型)を購入、音威子府支署に配置
9月16日	名寄市智恵文に名寄消防団第4分団詰所を新築
9月19日	超短波無線電話(移動3)を購入、名寄署・美深消防団に配置
9月22日	消防ポンプ自動車(BD-I型)を更新、美深消防団に配置
10月15日	消防ポンプ自動車(CD-I型)を購入、佐久消防団に配置
11月26日	咲来消防団器材格納庫新築
昭和56年 4月 1日	消防長 石井重雄氏の退任に伴い、新消防長に大宮彰氏が就任
6月30日	任期満了に伴い、新副管理者に風連町長 谷慶蔵氏が就任
10月 1日	消防ポンプ自動車(BD-I型)を更新、名寄消防団に配置 監査委員 山洞金恵氏の退任に伴い、新監査委員に関根貞好氏を選任 名寄市智恵文に名寄消防団第5分団詰所を新築 無線サイレン制御装置を購入、名寄消防団に配置
11月 7日	佐久消防団器具格納庫新築 無線サイレン制御装置を購入、佐久消防団に配置
11月 9日	音威子府消防庁舎新築落成
11月13日	音威子府村に職員住宅(2棟4戸)を建設
12月26日	音威子府村に職員住宅(1棟2戸)を建設
昭和57年 1月28日	救急自動車を更新、名寄署に配置
4月 1日	乗用自動車を購入、消防本部に配置

Ⅰ 総 務

年 月 日	主 な 出 来 事
昭和57年	5月25日 日本赤十字社より救急自動車(2B型)の寄贈を受け、美深署に配置 6月4日 指令車を購入、音威子府支署に配置 6月24日 小型動力ポンプ付積載車を購入、風連消防団に配置 7月3日 下川町より救急自動車(2B型)の寄贈を受け、下川署に配置 7月16日 小型動力ポンプ(B3級)を購入、美深署に配置 9月29日 消防ポンプ自動車(CD-I型)を購入、恩根内消防団に配置 11月22日 名寄市豊栄52番地に名寄消防団第3分団詰所を新築 11月26日 超短波無線電話を購入 名寄署 基地1 移動3 携帯3 12月7日 水槽付ポンプ自動車を更新、名寄署に配置
昭和58年	3月24日 水槽付ポンプ自動車を購入、音威子府支署に配置 4月9日 連絡車を購入、美深署に配置 5月31日 統一選挙により、組合議会新議長に北出富夫氏、新副議長に吉原保夫氏を選出 任期満了に伴い、新副管理者に下川町長 原田四郎氏が就任 監査委員 中川政義氏の退任に伴い、新監査委員に桜庭康喜氏を選任 7月18日 名寄市より救急自動車の寄贈を受け、名寄署に配置 9月21日 日本損害保険協会より消防ポンプ自動車の寄贈を受け、名寄署に配置 9月22日 小型動力ポンプ付積載車を購入、風連消防団に配置 10月17日 消防ポンプ自動車を購入、咲来消防団に配置
昭和59年	5月24日 指令車を購入、風連署に配置 7月7日 救急自動車(2B型)を購入、名寄署に配置 7月12日 日本赤十字社より救急自動車の贈与を受け、美深署に配置 9月6日 林野火災工作車を更新、美深署に配置 9月14日 小型動力ポンプ付水槽車を購入、佐久消防団に配置 10月1日 消防長 大宮彰氏の退任に伴い、新消防長に安西正好氏が就任 12月26日 消防ポンプ自動車(BD-I型)を購入、中川支署に配置
昭和60年	2月6日 指令車を購入、名寄署に配置 2月13日 消防ポンプ自動車を更新、下川消防団に配置 6月27日 任期満了に伴い、新副管理者に風連町長 谷慶蔵氏が就任 7月5日 監査委員 関根貞好氏の退任に伴い、森山徳重氏を選任 9月18日 小型動力ポンプ付水槽車を購入、中川支署に配置 9月30日 小型動力ポンプ付積載車を購入、恩根内消防団に配置
昭和61年	4月1日 消防長 安西正好氏の退任に伴い、新消防長に角尾信一氏が就任 8月22日 水槽付ポンプ自動車を購入、佐久消防団に配置 8月30日 名寄市長選挙により、新管理者に桜庭康喜氏が就任 9月13日 消防ポンプ自動車を更新、美深消防団に配置 10月6日 水槽付ポンプ自動車を購入、風連消防団に配置 10月8日 化学消防ポンプ自動車を更新、名寄署に配置 12月11日 監査委員に鈴木参氏を選任
昭和62年	6月5日 統一選挙により、組合議会新議長に野村義正氏を選出 任期満了に伴い、新副管理者に美深町長 岩木実氏が就任 収入役 鈴木由雄氏の退任に伴い、新収入役に小野正行氏が就任 6月25日 指令車を購入、下川署に配置 7月7日 日本赤十字社より救急自動車の寄贈を受け、中川支署に配置 7月25日 消防ポンプ自動車(BD-II型)を購入、中川消防団に配置 9月6日 風連町に職員住宅(2棟2戸)を建設
昭和63年	4月1日 消防長 角尾信一氏の退任に伴い、新消防長に菊池隆志氏が就任 7月7日 日本赤十字社より救急自動車の寄贈を受け、風連署に配置 11月2日 水槽付ポンプ自動車を更新、美深署に配置 11月4日 水槽付ポンプ自動車を購入、音威子府支署に配置

Ⅰ 総 務

年 月 日	主 な 出 来 事
平成 元年 9月18日 10月24日 11月 8日 11月16日 12月 6日	上川北部幼少年婦人防火委員会設立 消防ポンプ自動車(CD-II型)を購入、名寄署に配置 林野火災工作車を更新、下川署に配置 救急自動車(4WD・2B型)を更新、音威子府支署に配置 美深消防団恩根内消防拠点施設建設
平成 2年 4月 1日 7月20日 8月25日 9月 5日 11月19日 11月20日 11月30日	恩根内消防団が美深消防団に統合 美深恩根内地区職員待機宿舎建設 日本赤十字社より救急自動車の寄贈を受け、名寄署に配置 小型動力ポンプ(B2級)2台を更新、中川消防団、佐久消防団に配置 消防ポンプ自動車(CD-I型)を更新、名寄消防団に配置 消防ポンプ自動車(CD-II型)を更新、下川消防団に配置 美深署に資機材庫建設、美深コミュニティーセンター建設
平成 3年 4月 1日 6月 5日 7月20日 11月13日 12月 6日	消防長 菊池隆志氏の退任に伴い、新消防長に斎藤正一氏が就任 任期満了に伴い、新副管理者に中川町長 松田政敏氏、音威子府村長 宇佐見秀明氏が就任 監査委員 鈴木参氏の退任に伴い、新監査委員に今藤正美氏を選任 日本損害保険協会より水槽付ポンプ自動車の寄贈を受け、音威子府支署に配置 消防ポンプ自動車(CD-I型)を更新、名寄消防団に配置 監査委員 森山徳重氏の退任に伴い、新監査委員に大谷達男氏を選任
平成 4年 4月 1日 5月12日 9月25日 10月22日 12月 4日 12月17日	上川北部危険物安全協会設立 指揮車を更新、音威子府支署に配置 日本赤十字社より救急車の寄贈を受け、美深署に配置 消防ポンプ自動車(CD-II型)を更新、美深署に配置 災害弱者緊急通報システム(名寄署40式、下川署30式、中川支署45式、音威子府支署25式、計140式)を設置し運用開始 小型動力ポンプ付水槽車を購入、名寄消防団(智恵文地区)に配置
平成 5年 4月19日 6月24日 7月 6日 10月 7日 10月25日 12月 9日	指揮者を購入、美深署に配置 指揮者を購入、中川支署に配置 監査委員 大谷達男氏の退任に伴い、新監査委員に北出秀春氏を選任 防災車両を購入、下川消防団に配置 組合議会新副議長に清水長英氏を選出 国際ソプロチミスト協会より救急車の寄贈を受け、名寄署に配置 消防ポンプ自動車(CD-I型)を更新、名寄団に配置
平成 6年 3月 7日 3月18日 4月 1日 4月28日 11月28日 11月30日 12月22日	消防緊急通信指令施設(指令装置・気象情報収集装置)を名寄署に配置 風連町にコミュニティー消防センター完成(風連消防団5部詰所) 消防長 斎藤正一氏の退任に伴い、新消防長に横山良夫氏が就任 小型動力ポンプ(B3級)を更新、名寄署に配置 救急車車載用監視装置を購入、名寄署に配置 災害弱者緊急通報システム(名寄署70式、下川署40式、美深署10式、風連署45式、中川支署5式、計170式)を設置 小型動力ポンプ付水槽車(I型)を更新、下川署に配置
平成 7年 1月18日 2月16日 3月30日 4月 1日 6月 2日 9月18日 11月30日 12月21日	小型動力ポンプ付水槽車(I型)を購入、風連消防団に配置 救急車車載用監視装置を購入、美深署に配置 水槽付ポンプ自動車(水-II型)を更新、中川支署に配置 咲来消防団が音威子府消防団に統合 新組合議長に宗片利彰氏を選出 監査委員 今藤正美氏の退任に伴い、新監査委員に福光哲夫氏を選任 収入役 小野正行氏の退任に伴い、新収入役に嶋田堅司氏が就任 北海道共済農業協同組合より救急車の寄贈を受け、下川署に配置 水槽付ポンプ自動車(水-II型)を更新、風連署に配置 小型動力ポンプ付水槽車を更新、名寄署に配置

Ⅰ 総 務

年 月 日	主 な 出 来 事
平成 8年 1月30日	消防緊急指令室の一部として、支援情報検索処理装置を名寄署に配置
4月 1日	消防長 横山良夫氏の退任に伴い、新消防長に齋藤義雄氏が就任
8月19日	消防本部車庫を新築
9月24日	小型動力ポンプ付水槽車(Ⅰ型)を購入、美深消防団に配置
9月25日	管理者(名寄市長)桜庭康喜氏、辞任
10月 3日	北海道共済農業協同組合より救急車の寄贈を受け、中川支署に配置
11月 3日	新管理者に名寄市長島多慶志氏が就任
11月16日	救急車車載用監視装置を購入、中川支署に配置
12月26日	監査委員北出秀春氏、健康上の都合により辞任
平成 9年 1月27日	消防ポンプ自動車(Ⅱ型)を更新、風連消防団に配置
3月 6日	監査委員 北出秀春氏の退任に伴い、新監査委員に毛利勝美氏を選任
5月19日	新副管理者に風連町長 柿川弘氏が就任
12月 9日	組合議会新副議長に政所孝夫氏を選出
12月12日	消防ポンプ自動車(Ⅰ型)を更新、美深消防団に配置
平成10年 4月 1日	消防長 齋藤義雄氏の退任に伴い、新消防長に川尻信一氏が就任
5月11日	指揮車を更新、風連署に配置
9月30日	北海道共済農業協同組合より救急車(2B型)の寄贈を受け、音威子府支署に配置
12月25日	水槽付ポンプ自動車(水-Ⅱ型)を更新、美深署に配置
平成11年 5月 1日	統一選挙により、新副管理者に下川町長 安斎保氏、中川町長 永吉大洋氏が就任
6月 4日	新組合議会議長に大久保光義氏、副議長に園部幹雄氏を選出
6月17日	監査委員 福光哲夫氏の退任に伴い、新監査委員に高見勉氏を選任 指揮車を更新、下川署に配置
平成12年 3月15日	高規格救急車を購入し、美深署に配置
3月24日	上川北部消防事務組合救急業務高度化推進協議会設立
4月 1日	佐久消防団が中川消防団に統合
6月 7日	高度救命処置シミュレーター人形購入、美深署に配置
10月 1日	美深署の高規格救急車運用開始
12月22日	小型動力ポンプ付水槽車(Ⅱ型)を更新、風連署に配置
平成13年 3月27日	災害弱者緊急通報システムセンター機器を名寄署1台、下川署1台、美深署1台、中川支署1台、音威子府支署1台、合計5台を更新
4月 1日	消防長 川尻信一氏の退任に伴い、新消防長に石崎堯氏が就任
5月24日	作業用トラックを購入、美深署に配置
7月10日	高度救命処置シミュレーター人形購入、中川支署に配置
10月11日	風連町字豊里に風連消防団第2分団詰所を新築
11月20日	救急自動車(2B型)を更新、風連署に配置
平成14年 2月26日	災害弱者緊急通報システム端末を下川10式、美深10式、合計20式設置
6月14日	高度救急処置シミュレーター人形を購入、音威子府支署に配置
平成15年 4月 1日	消防長 石崎堯氏の退任に伴い、新消防長に西守氏が就任
5月 1日	収入役 嶋田堅司氏の退任に伴い、新収入役に小栗邦秀氏が就任
5月 1日	統一選挙により、新副管理者に中川町長 亀井義昭氏、音威子府村長 千見寺正幸氏が就任
6月23日	新組合議会議長に高見勉氏、新副議長に堀江英一氏を選出
6月23日	監査委員 高見勉氏の退任に伴い、新監査委員に三宅幹夫氏を選任
11月18日	高度救命処置シミュレーター人形購入、名寄署に配置
11月21日	高規格救急車を購入、名寄署に配置
12月 1日	名寄署の高規格救急車運用開始
平成16年 3月30日	小型動力ポンプ付積載車を更新、中川支署に配置
4月 1日	消防長 西守氏の退任に伴い、新消防長に三宅章氏が就任
6月19日	天塩川水防公開演習が名寄市で行われる

Ⅰ 総 務

年 月 日	主 な 出 来 事
平成16年 11月 1日 12月27日	美深署管内に耐震性防火貯水槽3基新設 水槽付消防ポンプ自動車(水Ⅱ型)を更新、下川署に配置
平成17年 9月22日 10月20日	組合議会新副議長に諸岡勇氏を選出 高規格救急車を購入し、中川支署に配置
平成18年 1月23日 3月27日 11月27日	議長高見勉氏の辞任に伴い、新議長 田中之繁氏を選出 名寄署と風連署が合併し、名寄署と風連出張所に組織変更 監査委員 毛利勝美氏の退任に伴い、新監査委員に森山良悦氏を選任 災害対応特殊水槽付消防ポンプ自動車を購入、名寄署に配置
平成19年 5月 1日 5月14日 6月11日 9月18日	統一地方選挙により、新副管理者に美深町長 山口信夫氏が就任 組合議会新議長に小野寺一知氏、新副議長に武藤登氏を選出 監査委員 三宅幹夫氏の退任に伴い、新監査委員に田中好望氏を選任 広報車を更新、名寄署に配置
平成20年 4月 1日 7月7~9日 7月24日	消防長 三宅章氏の退任に伴い、新消防長に倉本滝男氏が就任 北海道洞爺湖サミット消防特別警戒 第37回全道消防救助技術訓練指導会に初出場する
平成21年 1月20日 8月24日	携帯電話・IP電話等からの緊急通報に係る位置情報通知システムの運用開始 美深署管内に耐震性防火貯水槽4基新設
平成22年 2月19日 3月30日 4月 1日 4月23日 5月29日 8月27日 12月20日	日本消防協会より指揮広報車の寄贈を受け、本部に配置 高規格救急車を購入し、下川署に配置 消防長 倉本滝男氏の退任に伴い、新消防長に野田利和氏が就任 新管理者に加藤剛士氏が就任 監査委員 森山良悦氏の退任に伴い、新監査委員に手間本剛氏を選任 第39回全国消防救助技術大会「ほふく救出」種目に初出場 中川支署管内に耐震性防火貯水槽1基新設
平成23年 3月 1日 3月28日 4月25日 5月 1日 6月 3日	名寄署に消防緊急通報受付指令システムを導入、運用開始 東日本大震災に伴い北海道緊急消防援助隊第6次隊として救急隊を派遣(宮城県石巻市) 東日本大震災に伴い北海道緊急消防援助隊第13次隊として救急隊を派遣(宮城県石巻市) 統一地方選挙により、新副管理者に中川町長 川口精雄氏、音威子府村長 佐近勝氏が就任 新組合議会議長に黒井徹氏、新副議長に諸岡勇氏を選出 監査委員 田中好望氏の退任に伴い、新監査委員に奥村英俊氏を選出
平成24年 2月 1日 4月 1日 9月15日 12月13日	高規格救急自動車を更新、名寄署に配置 消防長 野田利和氏の退任に伴い、新消防長に小林健氏が就任 高規格救急自動車を購入、音威子府支署に配置 小型動力ポンプ付積載車を更新、風連第2、第3分団に配置
平成25年 3月29日 8月21日 9月24日 11月30日 12月 5日	指揮車を更新、美深署に配置 連絡車を購入、消防本部に配置 小型動力ポンプ付積載車を更新、音威子府消防団に配置 中川消防支署庁舎新築落成 消防ポンプ自動車を更新、風連消防団に配置
平成26年 4月 1日 5月29日 9月26日 12月15日	消防長 小林健氏の退任に伴い、新消防長に大野元博氏が就任 監査委員 手間本剛氏の退任に伴い、新監査委員に上田盛一氏を選任 水槽付ポンプ自動車を更新、音威子府消防団に配置 消防緊急通報受付指令設備を美深署に配置
平成27年 4月 1日 5月 1日 6月 3日 10月 5日 10月21日	消防救急デジタル無線の運用を開始する 統一地方選挙により、新副管理者に下川町長 谷一之氏が就任 組合議会新副議長に木下一己氏を選出 消防ポンプ自動車を小型動力ポンプ付積載車へ更新、下川消防団に配置 化学消防ポンプ自動車を更新、名寄署に配置

Ⅰ 総 務

年 月 日	主 な 出 来 事
平成27年 10月27日	水槽付消防ポンプ自動車を更新、美深署に配置
11月19日	北海道国民保護共同実動訓練に救急隊2隊が参加
12月14日	高規格救急自動車を更新、美深署に配置
平成28年 2月22日	名寄署で災害弱者緊急通報装置を更新、受付業務を委託
10月19日	指揮車を更新、下川署に配置
平成29年 2月 8日	指揮車を更新、音威子府支署に配置
4月 1日	消防長 大野元博氏の退任に伴い、新消防長に菊池剛氏が就任
平成30年 2月 7日	救助工作車Ⅱ型を購入、名寄署に配置
5月29日	監査委員 上田盛一氏の退任に伴い、新監査委員に鹿野裕二氏を選任
9月 8日	北海道胆振東部地震における北海道消防広域応援隊として消防隊、後方支援隊を派遣（厚真町）
9月26日	名寄署で高機能消防指令センター設備を更新
11月 8日	下川署管内に耐震性防火貯水槽Ⅰ基新設
11月13日	消防ポンプ自動車（CD-Ⅰ型）を更新、下川消防団に配置
12月28日	組合議会副議長の木下一己氏が辞任
平成31年 1月31日	指揮車を更新、中川支署に配置
2月25日	携帯119番位置情報システム地図導入
2月28日	組合議会新副議長に近藤八郎氏を選出
3月14日	水槽付消防ポンプ自動車Ⅱ型を購入、音威子府支署に配置
3月15日	指揮車を更新、名寄署に配置
令和 元年 5月 1日	統一地方選挙により、新副管理者に中川町長 石垣寿聰氏が就任
6月 4日	新組合議会議長に東千春氏、新副議長に岩崎泰好氏を選出 監査委員 奥村英俊氏の退任に伴い、新監査委員に塩田昌彦氏を選任
令和 2年 2月19日	災害対応多目的エアテントを購入、消防本部に配置
2月27日	小型動力ポンプ付積載車を更新、名寄消防団に配置
9月11日	消防ポンプ自動車（CD-Ⅱ型）を更新、美深消防団に配置
11月 5日	下川署管内に耐震性防火貯水槽Ⅰ基新設
11月13日	高規格救急自動車を更新、中川支署に配置
令和 3年 1月28日	水槽付消防ポンプ自動車(水Ⅱ型)を更新、風連消防団に配置
4月 1日	消防長 菊池剛氏の退任に伴い、新消防長に佐々木幸雄氏が就任
10月 1日	上川北部消防事務組合設立50年
令和 4年 3月30日	積載車を更新、名寄署に配置

Ⅰ 総 務

□ 歴代管理者・議会議長・消防長

○ 歴代管理者

区分 歴代	氏 名	就 任 年 月 日	離 任 年 月 日
初 代	池 田 幸太郎	昭和46年10月 1日	昭和49年 8月29日
2 代	石 川 義 雄	昭和49年 8月30日	昭和61年 8月29日
3 代	桜 庭 康 喜	昭和61年 8月30日	平成 8年 9月25日
4 代	島 多慶志	平成 8年11月 4日	平成22年 4月22日
5 代	加 藤 剛 士	平成22年 4月23日	

○ 歴代議会議長

区分 歴代	氏 名	就 任 年 月 日	離 任 年 月 日
初 代	古 川 清 志	昭和46年10月 1日	昭和50年 4月30日
2 代	倉 沢 義 衛	昭和50年 6月 6日	昭和54年 4月30日
3 代	古 川 清 志	昭和54年 6月18日	昭和58年 4月30日
4 代	北 出 富 夫	昭和58年 5月31日	昭和62年 4月30日
5 代	野 村 義 正	昭和62年 6月 5日	平成 7年 4月30日
6 代	宗 片 利 彰	平成 7年 6月 2日	平成11年 4月30日
7 代	大久保 光 義	平成11年 6月 4日	平成15年 4月30日
8 代	高 見 勉	平成15年 6月23日	平成18年 1月10日
9 代	田 中 之 繁	平成18年 1月23日	平成19年 4月30日
10 代	小野寺 一 知	平成19年 5月14日	平成23年 4月30日
11 代	黒 井 徹	平成23年 6月 3日	平成31年 4月30日
12 代	東 千 春	令和 元年 6月 4日	

○ 歴代消防長

区分 歴代	氏 名	就 任 年 月 日	離 任 年 月 日
初 代	中 村 志 朗	昭和46年10月 1日	昭和51年 3月31日
2 代	石 井 重 雄	昭和51年 4月 1日	昭和56年 3月31日
3 代	大 宮 彰	昭和56年 4月 1日	昭和59年 9月30日
4 代	安 西 正 好	昭和59年10月 1日	昭和61年 3月31日
5 代	角 尾 信 一	昭和61年 4月 1日	昭和63年 3月31日
6 代	菊 池 隆 志	昭和63年 4月 1日	平成 3年 3月31日
7 代	斎 藤 正 一	平成 3年 4月 1日	平成 6年 3月31日
8 代	横 山 良 夫	平成 6年 4月 1日	平成 8年 3月31日
9 代	齋 藤 義 雄	平成 8年 4月 1日	平成10年 3月31日
10 代	川 尻 信 一	平成10年 4月 1日	平成13年 3月31日
11 代	石 崎 堯	平成13年 4月 1日	平成15年 3月31日
12 代	西 守	平成15年 4月 1日	平成16年 3月31日
13 代	三 宅 章	平成16年 4月 1日	平成20年 3月31日
14 代	倉 本 滝 男	平成20年 4月 1日	平成22年 3月31日
15 代	野 田 利 和	平成22年 4月 1日	平成24年 3月31日
16 代	小 林 健	平成24年 4月 1日	平成26年 3月31日
17 代	大 野 元 博	平成26年 4月 1日	平成29年 3月31日
18 代	菊 池 剛	平成29年 4月 1日	令和 3年 3月31日
19 代	佐々木 幸 雄	令和 3年 4月 1日	



上川北部消防事務組合管轄区域図

令和4年4月1日現在



## 位置、地勢、産業、気候

当組合は、北海道の北部に位置し、東には北見山地、西には天塩山地があり、その間を流れる天塩川の流域に拓けた1市3町1村で構成する組合である。

産業は、一次産業が中心で米、麦、ジャガイモ、カボチャ及びアスパラなどの農産品や酪農製品を産する。

また、豊富な森林に恵まれ、製材工場、木製品加工工場がある。

気候は、周囲が山に囲まれた盆地のため大陸性気候で、冬の最低気温は氷点下30℃を下回り、夏の暑さも30℃を超えるなど寒暖の差の激しい気候の地である。



Ⅰ 総 務

□ 管内の面積・世帯・人口等

令和4年4月1日現在

区 分 署 別	面 積 ( km <sup>2</sup> )	世 帯 数 ( 世 帯 )	人 口 ( 人 )	消 防 吏 員 数 (人)		消 防 団 員 数 (人)	
					人 口 千 人 当 り		人 口 千 人 当 り
消 防 本 部	535.20	14,141	26,212	6	-	-	-
名 寄 消 防 署 ( 名 寄 市 )				55	2.3	名寄 118 風連 62	6.8
下 川 消 防 署 ( 下 川 町 )	644.20	1,636	3,024	14	4.6	53	17.5
美 深 消 防 署 ( 美 深 町 )	672.09	2,078	3,921	19	4.8	66	16.8
中 川 消 防 支 署 ( 中 川 町 )	594.74	750	1,374	13	9.4	48	34.9
音 威 子 府 消 防 支 署 ( 音 威 子 府 村 )	275.63	420	636	10	15.7	24	37.7
合 計	2,721.86	19,025	35,167	117	3.3	371	10.5

□ 管内の消防機関

名 称	〒	所 在 地	市 外 局 番	電 話	F A X
消 防 本 部	096-0034	名寄市西4条北3丁目	01654	3-2627	3-2219
名 寄 消 防 署	096-0034	名寄市西4条北3丁目	01654	3-3319	3-3931
風 連 出 張 所	098-0505	名寄市風連町南町65番地1	01655	3-2119	3-2383
下 川 消 防 署	098-1206	下川町幸町63番地	01655	4-2119	4-3198
美 深 消 防 署	098-2230	美深町大通南4丁目1番地	01656	2-1136	2-2745
中 川 消 防 支 署	098-2802	中川町字中川274-1番地	01656	7-2119	7-2929
音 威 子 府 消 防 支 署	098-2501	音威子府村字音威子府453番地	01656	5-3200	5-3601

# I 総務

## □ 組織機構（本部）

令和4年4月1日現在

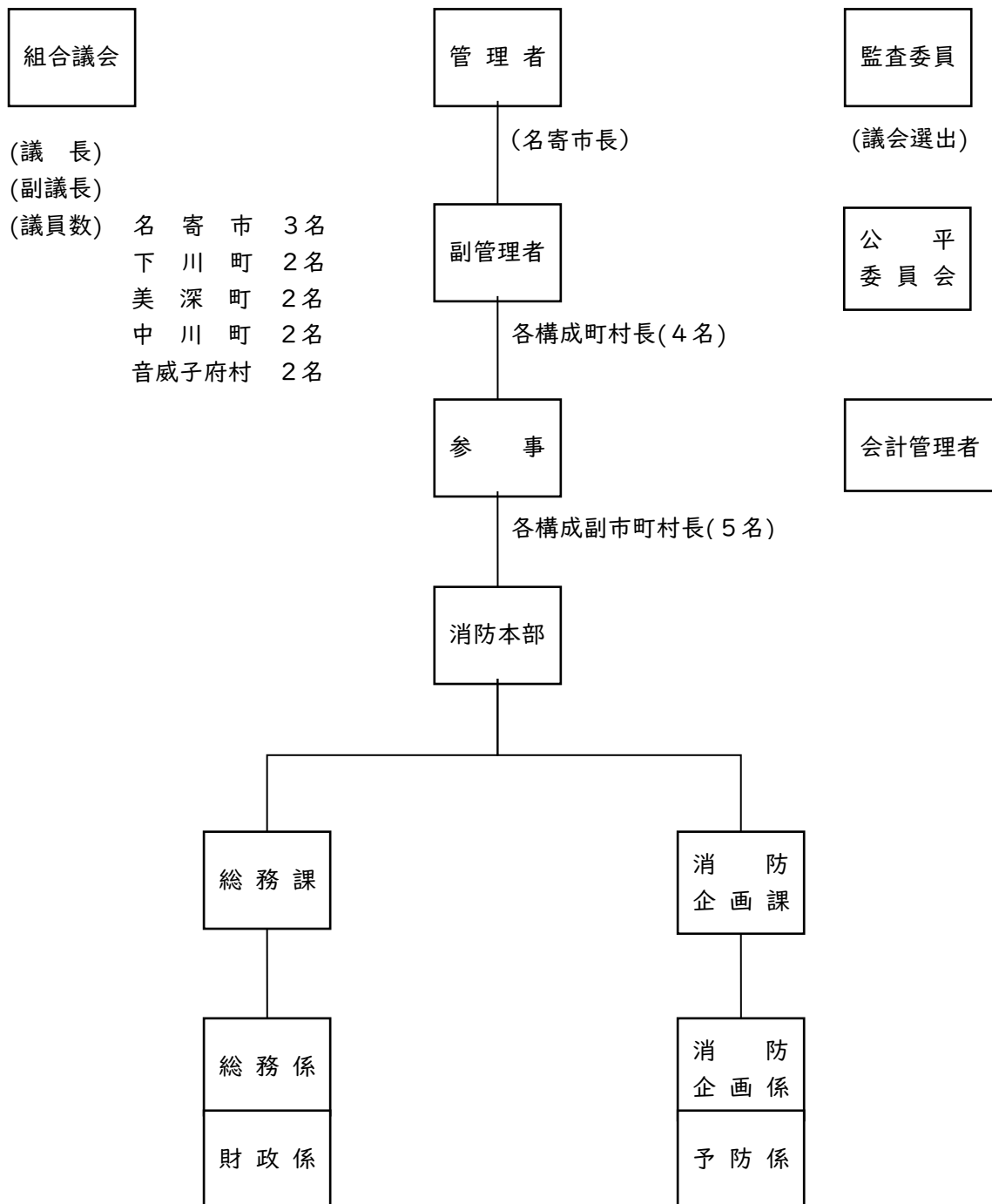

Ⅰ 総 務

□ 組織機構（署・支署）

令和4年4月1日現在

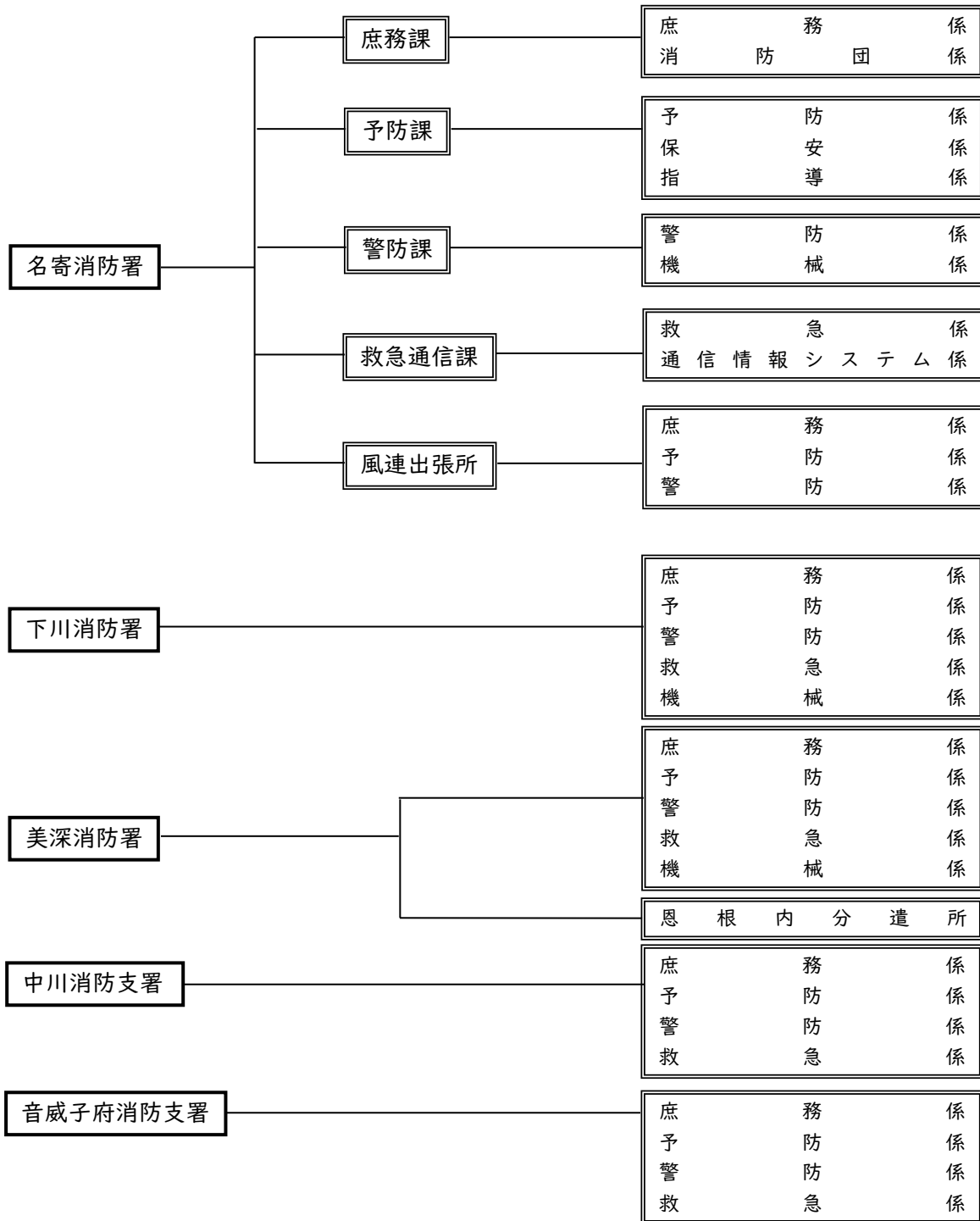

名寄消防団 6分団

風連消防団 4分団

下川消防団 3分団

美深消防団 4分団

中川消防団 4部

音威子府消防団 2分団

Ⅰ 総 務

□ 職員配置状況

令和4年4月1日現在

職階級 所属別		合 計	消 防 吏 員							消 防 士 長	課 長
			小 計	消 防 監	消 防 司 令 長	消 防 司 令	消 防 司 令 補	消 防 士 長	消 防 副 士 長		
合 計		118	117	1	1	20	35	14	26	20	1
本 部	総 務 課	4	3	1			2				1
	消防企画課	3	3			1	2				
名 寄 消 防 署		55	55		1	11	13	7	16	7	
下 川 消 防 署		14	14			2	4	2	2	4	
美 深 消 防 署		19	19			3	6	3	2	5	
中 川 消 防 支 署		13	13			2	6		3	2	
音 威 子 府 消 防 支 署		10	10			1	2	2	3	2	

□ 職員資格取得状況

令和4年4月1日現在

資格 階級	2 級 自 動 車 整 備 士	大 型 免 許	大 型 特 殊 免 許	普 通 免 許	危 険 物 取 扱 者		消 防 設 備 士		消 防 設 備 点 検 資 格 者		特 殊 無 線 技 師	2 級 小 型 船 舶	酸 素 欠 乏 危 険 作 業 主 任 者	ボ イ ラ ー 2 級 技 師	小 型 移 動 式 ク レ ー ン	玉 掛 け 技 能 講 習 修 了
					甲 種	乙 種	甲 種	乙 種	1 種	2 種						
消 防 監		1	1	1									1			
消 防 司 令 長		1		1		1		1								
消 防 司 令		20	7	20		15	1		3	1	10	5	4		4	7
消 防 司 令 補		35	8	35	1	26	5	10	2	2	22	19	10	5	15	15
消 防 士 長	1	14	2	14		9		2		1	9	7	2		6	6
消 防 副 士 長		26	5	26		10		2			11	9	1		12	12
消 防 士		9	3	19		2					13					
合 計	1	106	26	116	1	63	6	15	5	4	65	40	18	5	37	40

I 総務

□ 消防吏員階級別年齢状況

令和4年4月1日現在

階級 年齢	小計	消防監	司令長	司令	司令補	士長	副士長	消防士	年令 合計
18歳	1							1	18
19歳	3							3	57
20歳									
21歳	3							3	63
22歳	2							2	44
23歳	4							4	92
24歳	2							2	48
25歳	1							1	25
26歳	6						3	3	156
27歳	4						4		108
28歳	3						3		84
29歳	5						4	1	145
30歳	4					1	3		120
31歳	5					1	4		155
32歳	5					2	3		160
33歳	4					2	2		132
34歳	2					2			68
35歳	4					4			140
36歳	2				1	1			72
37歳									
38歳	4				4				152
39歳	2				2				78
40歳	4				4				160
41歳	2				2				82
42歳	2				2				84
43歳	5				5				215
44歳	4				4				176
45歳	3				3				135
46歳	4			2	2				184
47歳	2				2				94
48歳	2			2					96
49歳	5			3	2				245
50歳	2			1	1				100
51歳	2			1	1				102
52歳	2			2					104
53歳	3		1	2					159
54歳	2			2					108
55歳									
56歳									
57歳									
58歳	4			4					232
59歳	3	1		1		1			177
60歳以上									
合計	117	1	1	20	35	14	26	20	4,370

Ⅰ 総 務

□ 職員階級別勤続年数

令和4年4月1日現在

職階級 勤続年数	合 計	消 防 監	消 防 司 令 長	消 防 司 令	消 防 司 令 補	消 防 士 長	消 防 副 士 長	消 防 士	そ の 他
合 計	118	1	1	20	35	14	26	20	1
1 年 未 満	3							2	1
1 年～4 年	14							14	
5 年～9 年	18						14	4	
10 年～14 年	27				2	13	12		
15 年～19 年	7				7				
20 年～24 年	11				10	1			
25 年～29 年	16			2	14				
30 年～34 年	17		1	14	2				
35 年以上	5	1		4					

□ 職員年齢・勤続年数平均

令和4年4月1日現在

職階級 職員年齢・ 勤続年数		消 防 監	消 防 司 令 長	消 防 司 令	消 防 司 令 補	消 防 士 長	消 防 副 士 長	消 防 士	そ の 他
年 令	最 高	59.02	53.10	59.01	51.05	59.06	33.06	29.06	41.06
	最 低	59.02	53.10	46.03	36.02	30.07	26.02	18.00	41.06
	平 均	59.02	53.10	52.07	43.04	35.10	29.09	23.01	41.06
勤 続 年 数	最 高	40.01	34.00	40.00	31.00	20.06	13.00	5.00	0.00
	最 低	40.01	34.00	25.00	14.00	10.06	6.00	0.00	0.00
	平 均	40.01	34.00	32.08	23.02	13.01	9.05	2.04	0.00

Ⅰ 総 務

□ 学校派遣状況

複雑多様化する災害事象に対応すべく、その時代に即応できる消防職・団員の教育を実施する消防学校における教育訓練の基準として「消防学校の教育訓練の基準」が定められ、消防職員に対する初任教育、警防・予防・救急・救助等の専科教育、中級幹部教育、そしてポンプ操法指導員課程、救急高度化課程等の特別教育があり、専門的な教育・技能等の習得を図っています。

また、消防団員に対しては基礎教育、幹部教育を適時実施しています。

階 級	区 分	令和3年度						令和2年度							
		初 任 教 育	幹 部 科	専科教育				消 防 大 学 校	初 任 教 育	幹 部 科	専科教育				消 防 大 学 校
				警 防 科	火 災 調 査 科	救 急 科	救 助 科				警 防 科	火 災 調 査 科	救 急 科	救 助 科	
消 防 監															
司 令 長															
消 防 司 令							1							1	
消 防 司 令 補															
消 防 士 長			1												
消 防 副 士 長						2									
消 防 士	6			1	2			3							
計	6	0	1	1	2	2	1	3	0	0	0	0	0	1	
年 度 合 計	13						4								

階 級	区 分	令和3年度						令和2年度							
		団 長	副 団 長	分 団 長	副 分 団 長	部 長	班 長	団 員	団 長	副 団 長	分 団 長	副 分 団 長	部 長	班 長	団 員
基 礎 教 育															
幹 部 教 育															
女 性 教 育															
年 度 合 計	0						0								



I 総 務

□ 救急隊員資格状況

令和4年4月1日現在

所属別吏員数	教育別	II 課程	標 準 救急科	救急救命士		無資格
				養成所	専門学校	
消 防 本 部	6	1	3	2		
名 寄 消 防 署	55	8	25	2	18	2
下 川 消 防 署	14	3	5	1	4	1
美 深 消 防 署	19	2	5	6	3	3
中 川 消 防 支 署	13	2	5	4		2
音 威 子 府 消 防 支 署	10		4	1	5	
合 計	117	16	47	16	30	8

□ 予防技術資格者状況

令和4年4月1日現在

	防火査察		消防設備		危 険 物	
		検定合格		検定合格		検定合格
消 防 本 部	5	4	2	1	1	
名 寄 消 防 署	27	24	6	3	8	2
下 川 消 防 署	6	3	4	1		
美 深 消 防 署	5	2	4	1	1	
中 川 消 防 支 署	6	5	4	3	3	2
音 威 子 府 消 防 支 署	2	2				
合 計	51	40	20	9	13	4

□ 教養実施状況

令和4年4月1日現在

教 養 科 目	回 数	延 時 間	延 人 数	教 養 科 目	回 数	延 時 間	延 人 数
訓 育	3	5:00	15	消 防 機 械	37	50:30	278
法 学 一 般	3	2:30	22	消 防 操 法	44	58:30	229
実 務 法 規	6	7:30	30	実 地 訓 練	212	488:42	1,317
水 利 施 設	20	25:30	64	訓 練 礼 式	6	9:00	26
物 象	2	3:00	5	救 急 学	149	246:00	691
水 利 学	2	3:00	5	体 育	370	390:00	1,073
勤 務 要 綱	11	19:00	97	一 般 教 育	22	14:30	127
消 防 戦 術	20	25:30	137	走 行 訓 練	78	381:33	232
建 築 学	2	2:00	6	そ の 他	8	8:30	35
電 気 学	5	9:00	27	合 計	1,000	1,749:15	4,416

## I 総 務

### □ 普通救命講習実施状況

地域住民に対する応急手当の普及啓発については、これまでも地域の実状を踏まえながら実施してきたところですが、救命効果の一層の向上を図るためには、救急業務の高度化と併せて、救急隊の現場到着前において救急事故現場に居合わせた住民による適切な応急処置が行われることが重要です。

このため、平成6年度から応急手当の普及啓発活動を推進するため、地域住民に対し普通救命講習を実施しておりますが、平成17年度からは自動体外式除細動器（以下「AED」という。）を講習に取り入れ、また、平成28年からは新たに「救命入門コース」が増え、より幅広い講習内容となりました。

救命率向上のために、一度講習を受けた受講者を対象とした、再講習も実施しています。

これら講習にあたり、応急手当指導員の養成にも努めています。

### ○ 普通救命講習（AED）実施状況

区 分	実施回数		受講人数	
	令和3年	令和2年	令和3年	令和2年
普通救命講習Ⅰ	20	6	218	51
普通救命講習Ⅱ	4		27	
普通救命講習Ⅲ	4	3	17	30
救命入門コース	2	3	21	43
応急手当普及員講習Ⅰ	1		2	
応急手当普及員再講習				
そ の 他 講 習	4	13	81	233
合 計	35	25	366	357

Ⅰ 総務

□ 団員配置状況

令和4年4月1日現在

階級 団名		団	副	分	副	部	班	団	計	条 例 定 数
		長	団 長	団 長	分 団 長	長	長	員		
名 寄	団本部	1	3	1		2	3	9	19	21
	本部分団			1	1	2	5	13	22	25
	第一分団			1	1	1	3	10	16	18
	第二分団			1	1	1	3	7	13	18
	第三分団			1	1	1	3	12	18	18
	第四分団			1	2	2	4	21	30	30
	計	1	3	6	6	9	21	72	118	130
風 連	団本部	1	1						2	2
	第一分団			1	1	2	3	18	25	30
	第二分団			1	1		1	8	11	11
	第三分団			1	1		1	8	11	11
	第四分団			1	1		1	10	13	13
	計	1	1	4	4	2	6	44	62	67
下 川	団本部	1	2						3	3
	本部分団			1	1	1	2	8	13	17
	第一分団			1	1	2	4	18	26	35
	第二分団			1	1	1	1	7	11	15
	計	1	2	3	3	4	7	33	53	70
美 深	団本部	1	1	1	1	1	2	4	11	12
	第一分団			1	1	2	4	11	19	23
	第二分団			1	1	2	4	10	18	23
	第三分団			1	1	2	4	10	18	22
	計	1	1	4	4	7	14	35	66	80
中 川	団本部	1	2			1	1	6	11	10
	第一部					1	1	8	10	13
	第二部					1	1	6	8	13
	第三部					1	1	6	8	13
	第四部					1	1	9	11	11
	計	1	2	0	0	5	5	35	48	60
音 威 子 府	団本部	1	1						2	2
	第一分団			1	1		2	10	14	24
	第二分団			1			2	5	8	14
	計	1	1	2	1	0	4	15	24	40
合計		6	10	19	18	27	57	234	371	447

I 総務

□ 団員階級別年齢状況

令和4年4月1日現在

階級 年齢	小計		団長	副団長	分団長	副分団長	部長	班長	団員	年令合計
		女性								
18歳										
19歳										
20歳	2								2	40
21歳	1								1	21
22歳	4	1							4	88
23歳	3								3	69
24歳	6	1							6	144
25歳	5	1							5	125
26歳	5	1							5	130
27歳	5	1							5	135
28歳	8								8	224
29歳	1								1	29
30歳	2								2	60
31歳	2								2	62
32歳	2								2	64
33歳	7								7	231
34歳	6	1							6	204
35歳	4	1							4	140
36歳	14	1						2	12	504
37歳	11							2	9	407
38歳	9	1						1	8	342
39歳	12							2	10	468
40歳	4							1	3	160
41歳	16	1						2	14	656
42歳	19	2						4	15	798
43歳	11	2						3	7	473
44歳	18	1				1	1	3	13	792
45歳	14	3		1			1	1	11	630
46歳	11						1	4	6	506
47歳	11	2						4	7	517
48歳	6	1						1	2	288
49歳	12	2						1	10	588
50歳	8							2	6	400
51歳	16	3						3	7	816
52歳	12	3						3	2	624
53歳	11					2	3	1	5	583
54歳	7	1			1	3		1	2	378
55歳	5					1	2		2	275
56歳	2	1							2	112
57歳	13	3			1	3	2	3	4	741
58歳	5	1			1	1		2	1	290
59歳	7	1		1	2	1	3			413
60歳以上	54	8	6	8	14	6	5	7	8	3,342
合計	371		6	10	19	18	27	57	234	16,869
女性		44				1	4	7	32	2,098

Ⅰ 総 務

□ 団員階級別勤続年数

令和4年4月1日現在

年数 団名		～1	1～4	5～9	10～ 14	15～ 19	20～ 24	25～ 29	30～ 34	35～	計	平均
		名 寄	団 長									1
副 団 長									1	2	3	
分 団 長								1	2	3	6	
副分団長								1	3	2	6	
部 長						2	2	2	2	1	9	
班 長				1	3	6	4	3	4		21	
団 員	9		16	23	11	10	3				72	
計	9		16	24	14	18	9	7	12	9	118	
風 連	団 長									1	1	17.05
	副 団 長									1	1	
	分 団 長							2	1	1	4	
	副分団長					1			2	1	4	
	部 長							1	1		2	
	班 長						2	3	1		6	
	団 員	2	4	14	15	3	2	2		2	44	
	計	2	4	14	15	4	4	8	5	6	62	
下 川	団 長									1	1	13.09
	副 団 長								1	1	2	
	分 団 長					1		1		1	3	
	副分団長					1	1	1			3	
	部 長				1	1	2				4	
	班 長				5	1	1				7	
	団 員	2	8	11	8	2	1	1			33	
	計	2	8	11	14	6	5	3	1	3	53	
美 深	団 長									1	1	17.06
	副 団 長									1	1	
	分 団 長									4	4	
	副分団長								4		4	
	部 長				1	1	2	1	2		7	
	班 長			1	4	5	1	2	1		14	
	団 員	4	9	8	5	2	2	3	2		35	
	計	4	9	9	10	8	5	6	9	6	66	

Ⅰ 総 務

団名	年数										平均	
	～1	1～4	5～9	10～14	15～19	20～24	25～29	30～34	35～	計		
中 川	団 長								1	1	12.00	
	副 団 長						1		1	2		
	部 長					1	1		2	1		5
	班 長			1	1	2	1					5
	団 員	3	10	13	7		2					35
	計	3	10	14	8	3	5	0	2	3		48
音 威 子 府	団 長								1	1	13.09	
	副 団 長						1			1		
	分 団 長								1	1		2
	副分団長					1						1
	班 長				1	1	1	1				4
	団 員		5	7	3							15
	計	0	5	7	4	2	2	1	1	2		24
総 数	団 長								6	6	15.03	
	副 団 長						2		2	6		10
	分 団 長					1		4	4	10		19
	副分団長					3	1	2	9	3		18
	部 長				2	5	7	4	7	2		27
	班 長			3	14	15	10	9	6			57
	団 員	20	52	76	49	17	10	6	2	2		234
	計	20	52	79	65	41	30	25	30	29		371

I 総 務

□ 管内市町村予算と消防費比較

(単位：千円)

市町村名	年 度 別	一般会計 A	消防費基準 財政需要額	消 防 費 B	$B / A \times 100$ (%)
名 寄 市	令和 元 年度予算額	20,682,178	539,519	649,992	3.1
	令和 2 年度予算額	20,902,644	546,185	675,459	3.2
	<b>令和 3 年度予算額</b>	<b>21,371,811</b>	<b>533,836</b>	<b>642,987</b>	<b>3.0</b>
下 川 町	令和 元 年度予算額	4,671,000	134,990	166,900	3.6
	令和 2 年度予算額	5,066,000	143,059	181,000	3.6
	<b>令和 3 年度予算額</b>	<b>5,103,000</b>	<b>170,130</b>	<b>171,810</b>	<b>3.7</b>
美 深 町	令和 元 年度予算額	4,771,000	160,042	191,939	4.0
	令和 2 年度予算額	5,457,200	168,367	227,564	4.2
	<b>令和 3 年度予算額</b>	<b>5,220,000</b>	<b>207,757</b>	<b>191,501</b>	<b>3.7</b>
中 川 町	令和 元 年度予算額	3,741,000	88,276	146,569	3.9
	令和 2 年度予算額	3,962,000	96,170	172,336	4.3
	<b>令和 3 年度予算額</b>	<b>3,962,000</b>	<b>102,691</b>	<b>132,551</b>	<b>3.3</b>
音 威 子 府 村	令和 元 年度予算額	2,131,000	41,561	105,133	4.9
	令和 2 年度予算額	1,983,000	45,281	111,911	5.6
	<b>令和 3 年度予算額</b>	<b>1,954,000</b>	<b>47,444</b>	<b>98,275</b>	<b>5.0</b>
<b>令和 3 年度予算総額</b>		<b>37,610,811</b>	<b>1,061,858</b>	<b>1,237,124</b>	<b>3.3</b>

※ 消防費Bについては、(款)のうち(目)の消防費





## 2 消防施設



## 2 消防施設

### 2 消防施設

#### □ 消防救急デジタル無線保有状況

令和4年4月1日現在

署別	無線別	基地局	車載	携帯	可搬	署活系
消 防 本 部			2	1		1
名 寄 消 防 署		1	15	5	1	52
風 連 出 張 所		2	10	2		18
下 川 消 防 署		1	8	8	1	17
美 深 消 防 署		2	10	10	1	18
中 川 消 防 支 署		1	9	10	1	15
音 威 子 府 消 防 支 署		1	6	6	1	12

#### □ 緊急通報システム

高齢化社会を迎え、高齢者世帯の増加と核家族化が進み、一人暮らしの高齢者が増えている現状にあって、これら在宅の一人暮らしの高齢者や自力避難の困難な高齢者等の急病、災害等の緊急時における迅速かつ適切な出動体制を確立するため、平成4年から各市町村の福祉部局と連携し、一人暮らしの高齢者等と各署（支署）の通信指令室緊急通報センター（市町村長が適当と認める事業者等を含む）とを電話回線で直接結ぶ『緊急通報システム』を導入。一人暮らしの高齢者等の生活不安の解消と人命の安全を確保するとともに、福祉の増進を図っています。

#### ○ 緊急通報システム設置状況

令和4年4月1日現在

区分	署別	名寄	下川	美深	中川	音威子府
導 入 数		レンタル		80	18	
設 置 数		124		52	8	
保 有 数				28	10	

- 下川町は、「みまもりシステム」（下川町事業）に移行（平成25年4月1日）
- 名寄市は、「緊急通報装置業務委託（端末機レンタル）」に移行（平成28年10月19日から）

#### ○ 導入機種別内訳

機種	署別	名寄	下川	美深	中川	音威子府
S L 8 号						
S L 10 号				80		
S L 11 号					18	
H N C 7 0 0 号		124				
計		124		80	18	

- 下川町は、「みまもりシステム」（下川町事業）に移行（平成25年4月1日）
- 名寄市は、「緊急通報装置業務委託（端末機レンタル）」に移行（平成28年10月19日から）

2 消防施設

□ 緊急通報システム受信状況

区分		月												合計
		1月	2月	3月	4月	5月	6月	7月	8月	9月	10月	11月	12月	
通報区分	非常ボタン	6	21	39	7	4	8	11	10	10	7	7	7	137
	手元ボタン	2	14	38	3		5	21	4	4	1	1	1	94
	ペナント	2	13	37	4	2		7	1	3	1	3	11	84
	火災センサー		26	75	12	1	1	12	6	6	3	3	1	146
	ガスセンサー		12	35	7	6	4	5	4	4	3	1	1	82
	電池切れ	4	15	6		7	8	2	8	8	8	7	5	78
	テスト				1	1								2
月計		14	101	230	34	21	26	58	33	35	23	22	26	623
出動及び処置区分	火災			1										1
	警戒		1			1			1					3
	救急	1	3	2		2	3	2	1	1	1	1	2	19
	訓練出動													
	その他	3				1		1	3	2	2	2	5	19
	試験	1	72	217	31	1	2	35	10	14	2	4	7	396
	訓練													
	誤報	5	8	5	3	8	8	5	11	10	8	5	6	82
	対処済	4	17	6		8	13	15	7	8	10	10	6	104
その他	相談ボタン	1		3	2	2	3	6	2	3	4	4	2	32
	停電	5	6	3		4	4	1	10	5	8	5	4	55
	復電	5	5	4		4	4	1	12	5	7	3	5	55

2 消防施設

□ 消防署消防自動車配置一覧

配置別	車名 (無線呼称名)	種別	年式	車種	級別	性能	備考
消防本部	本部公用車		03	トヨタ クラウン		1,980cc	乗用車
	本部公用車		13	トヨタ ウィッシュ 1.8X 4WD		1,790cc	乗用車
	上北Ⅰ	指揮車	10	三菱 ギャランフォルテス 4WD		1,990cc	乗用車
	上北救急Ⅰ	救急車	05	トヨタ TC-VCH38S	高規格	3,370cc	酸素加湿器（非常用救急車）
名寄消防署	名寄化学Ⅰ	化学車	15	日野 レンジャー SDG-GX7JGAA 改	A 2級	6,400cc	CAFS 装置搭載車、水 1,300ℓ、 薬剤 500ℓ、チェーンソー、エン ジンカッター、発電機 2 台、ナイト トスキャンチーフ、可搬式ブロー ー、空気呼吸器 5 台、放水銃、チ タン 3 連梯子、他
	名寄 タンクⅠ	水槽付 ポンプ車	06	日野 プロファイア PK-FH2PHJA 改	A 2級	10,520cc	水 3500ℓ、空気呼吸器 4 台、チ ェーンソー、エンジンカッター、 発電機 2 台、チタン 3 連梯子、 他
	名寄水槽Ⅰ	水槽車	95	いすゞ ギガ KC-CXZ80KⅠ	B 2級	15,200cc	水 10,000ℓ、小型動力ポンプ(ト ーハツ VE63AS-T)、発電機、投 光器、空気呼吸器、他
	名寄 ポンプⅠ	ポンプ車	89	いすゞ フォワード P-FRSⅠ2EA 改	A 2級	6,490cc	CD-II 型、チタン 3 連梯子、人員 搬送・器具搬送車両、他
	名寄救助Ⅰ	救助車	18	日野 レンジャー SDG-GX7JGAA 改		6,400cc	一般救助器具一式、重量物排除 器具一式、切断用器具一式、破壊 用器具一式、ガス測定器、空気呼 吸器 3 台、救命ボート、船外機、 マット型空気ジャッキ一式、送 排風機、都市型救助資器材一式、 他
	名寄救急Ⅰ	救急車	11	トヨタ ハイメディック (ハイエース) CBF-TRH226S	高規格	2,690cc	高度救命資機材一式、メインス トレッチャー、スクープストレ ッチャー、バックボードストラ ップー式、他
	名寄救急Ⅱ	救急車	01	トヨタ ハイメディック (グランドハイエース) GE-VCH38S	高規格	3,370cc	高度救命資機材一式、メインス トレッチャー、スクープストレ ッチャー、バックボードストラ ップー式、他
	名寄広報	広報車	07	トヨタ ハイエース CBF-TRH226K		2,690cc	ワンボックス車

2 消防施設

配置別	車名 (無線呼称名)	種別	年式	車種	級別	性能	備考
名寄消防署	連絡車		08	スズキ ワゴンR DBA-MH22S		650cc	軽乗用車
	名寄指揮Ⅰ	指揮車	19	トヨタ ハイエース スーパーロングバン CBF-TRH226K		2,690cc	指揮本部設置資機材一式、室内指揮テーブル加工、サイドオーニング、移動式指揮盤、ホワイトボード吊り下げ加工、携帯風速計一式、双眼鏡、拡声器、バックボード式、レスキューバルーン型投光器、発電機、他
	名寄積載Ⅰ	器具車	22	トヨタ ダイナ 2DG-GDY281		2750cc	資機材搬送車
風連出張所	風連タンクⅠ	水槽付 ポンプ車	95	いすゞ ギガ KC-CVR80K1 改	A 2級	15,200cc	水 4,100ℓ、ミラクルフォーム、梯子動力昇降装置、投光器、空気呼吸器、エンジンカッター、チェーンソー、他
	風連水槽Ⅰ	水槽車	00	日野 プロフィア KL-FW4FTHA 改		20,780cc	水 10,000ℓ、B2 級小型動力ポンプ、他
	風連救急Ⅰ	救急車	03	トヨタハイメディック (グランドハイエース) TC-VCH38S	高規格	3,370cc	高度救命資機、メインストレッチャー、スクープストレッチャー、バックボードストラッパー式、他
	風連指揮Ⅰ	指令車	98	トヨタ ランドクルーザープラド KD-KZJ95w		2,980cc	
下川消防署	下川タンクⅠ	水槽付 ポンプ車	04	日野 PK-FH2PHJA 改	A 2級	10,520cc	水 3,000ℓ、5t ウインチ、2,000w リモコン投光器、100v コンセント、ポンプ集中操作盤、伸縮単梯子、救助器具一式、バスケットストレッチャー、4kw 発電機
	下川水槽Ⅰ	水槽車	94	いすゞ U-CVR70G 改		13,340cc	水 5,000ℓ、小型ポンプ B2 級
	下川救急Ⅰ	救急車	10	トヨタ CBF-TRH226S	高規格	2,690cc	防振ベッド、多機能心電図モニター一式、イリジウム携帯電話、電動吸引器、冷蔵庫、サブストレッチャー、スクープストレッチャー、呼吸管理資機材一式、自動体外式除細動器
	下川指揮Ⅰ	指揮車	16	トヨタ LDA-GDJ150W		2,750cc	指揮本部設置資機材一式

2 消防施設

配置別	車名 (無線呼称名)	種別	年式	車種	級別	性能	備考	
美深消防署	美深タンクⅠ	水槽付ポンプ車	15	日野 SDG-GX7JGAA 改	A 2 級	6,403cc	C A F S、e モニター、ミラクルフォームα+20ℓ3 缶、電動式油圧救助器具一式、水 2,000ℓ、放水銃、空気呼吸器 4 台、エンジンカッター	
	美深水槽Ⅰ	水槽車	98	日野 KC-FS4FPFA		20,780cc	水 10,000ℓ、5.5 t ウインチ、B2 級小型動力ポンプ、リモコン投光器、空気呼吸器 2 台	
	美深救急Ⅰ	救急車	15	トヨタ CBF-TRH226S	高規格	2,690cc	高度救命資機材（気道確保、輸液、薬剤）一式、自動体外式除細動器	
	美深指揮Ⅰ	指揮車	13	トヨタ LDF-KDH206V		2,980cc	インバーター、リモコンサーチライト、ワイヤレスマイクアンプ	
	作業車			01	トヨタ KG-LY152		2,980cc	最大積載量 1,250 kg
	美深防災Ⅰ			14	ダイハツ EBD-S331V		650cc	軽乗用車
中川消防支署	中川タンクⅠ	水槽付ポンプ車	95	日野 U-FH2KHBA 改	A 2 級	13,260cc	水 3,000ℓ、スーパーフォーム 3%100ℓ、ラインプロポーションナー、発泡ノズル、エンジンカッター、投光器 1,000w×4、発電機 4,000w、C1 級小型動力ポンプ、油圧救助器具	
	中川水槽Ⅰ	水槽車	85	日野 P-FS600BD 改		16,260cc	水 10,000ℓ、B2 級小型動力ポンプ、投光器 500w×4	
	中川救急Ⅰ	救急車	20	トヨタ 3BF-TRH226S	高規格	2,690cc	高度救命資機材一式、メインストレッチャー、自動式心臓マッサージ器他	
	中川指揮Ⅰ	指揮車	18	トヨタ CBF-TRH228B		2,690cc		
	中川積載Ⅰ	器具車	96	トヨタ KC-KZH138S		2,980cc		
音威子府消防支署	音威子府タンクⅠ	水槽付ポンプ車	19	日野 2PG-FQ1AJG 改	A 2 級	8,860cc	水 6,000ℓ、ミラクルフォーム 100ℓ、エンジンカッター、投光器、空気呼吸器 5 台、電動油圧救助器具、発電機 2 台、3 連梯子、マット型エアジャッキ	
	音威子府救急Ⅰ	救急車	12	トヨタ CBF-TRH226S	高規格	2,690cc	高度救命資機材一式、メインストレッチャー、スクープストレッチャー、バックボード一式、イーバックチェア	
	音威子府指揮Ⅰ	指揮車	16	トヨタ CBF-TRH226K		2,690cc	最大積載量 500 kg	

## 2 消防施設

### □ 消防水利状況

令和4年4月1日現在

区分 署別	水道消火栓				打込 消火栓	防火水槽		用水路(m)	その他
	公設		私設			公設	私設		
	双口	单口	双口	单口					
名寄		366		16		39	2		2
下川	1	92				32		9,610	
美深	16	72				33			
中川						51			
音威子府						16			
計	17	530	0	16	0	171	2	9,610	2

### □ 消防署ホース配置状況

令和4年4月1日現在

級 配置	1級		2級		3級		計	
	配置数		配置数		配置数		配置数	
		内50mm		内50mm		内50mm		内50mm
名寄	67	29	298	154			365	183
下川	76	21	149	82			225	103
美深	15	14	133	54			148	68
中川	6	6	121	51			127	57
音威子府	10	10	73	33			83	43
合計	174	80	774	374	0	0	948	454



2 消防施設

□ 消防団消防自動車配置一覧

配置別	車名 (無線呼称名)	種別	年式	車種	級別	性能	備考
名寄消防団	名寄団1	ポンプ車	90	いすゞ エルフ250 U-NKS58GR改	A2級	3,630cc	CD-I型
	名寄団2	ポンプ車	91	いすゞ エルフ250 U-NKS58GR改	A2級	3,630cc	CD-I型
	名寄団3	ポンプ車	93	いすゞ エルフ250 U-NKS58GR改	A2級	3,630cc	CD-I型
	名寄団4	小型ポンプ 積載車	20	いすゞ エルフ 2RG-NJS88A		2,990cc	B2級小型動カポンプ、バッテリー式LED投光器、アルミ2連梯子、カットオフソー(電動)、チェーンソー(電動)、救命胴衣、他
	名寄団4 水槽	水槽車	92	いすゞ ギガ U-CVR70G改	B2級	13,340cc	小型動カポンプ(トーハツ75EA)、水5000ℓ、他
風連消防団	風連団1	ポンプ車	97	日野低床四駆 レンジャー KC-FX1JGBA	A2級	7,960cc	投光器、B2級小型動カポンプ、梯子動カ昇降装置、他
	風連団1 タンク	水槽付 ポンプ車	21	日野 2KG-GX2ABA	A2級	5,120cc	水2800ℓ、AdBlue、投光器、発電機1台、他
	風連団2	小型ポンプ 積載車	12	いすゞ エルフ TKG-NJS85A		2,990cc	B2級小型動カポンプ(トーハツ)
	風連団3	小型ポンプ 積載車	12	いすゞ エルフ TKG-NJS85A		2,990cc	B2級小型動カポンプ(トーハツ)
	風連団4	ポンプ車	13	いすゞ エルフ TDG-NMS85AN	A2級	2,990cc	CD-I型
	風連団4 水槽	水槽車	95	いすゞ いすゞ810 U-CVR70G改		13,340cc	水5,000ℓ、B2級小型動カポンプ、他
下川消防団	下川団1	ポンプ車	90	三菱 U-FL417F改	A2級	7,540cc	CD-II型
	下川団2	ポンプ車	18	いすゞ TKG-NMS85AN	A2級	2,990cc	CD-I型 C1級小型動カポンプ

2 消防施設

配置別	車名 (無線呼称名)	種別	年式	車種	級別	性能	備考
下川消防団	下川団3	小型ポンプ 積載車	15	三菱 TPG-FDA00		2,990cc	B2級小型動力ポンプ
	下川団防災	防災車両	93	トヨタ U-HZB50改		4,160cc	発電機(ホンダEX300)、 投光器
美深消防団	美深団1	ポンプ車	20	日野 2KG-FX2ABA	A2級	5,120cc	B2級小型動力ポンプ、 発電機EU9i
	美深団2	ポンプ車	92	いすゞ U-FRS12EB改	A2級	6,490cc	C1級小型動力ポンプ
	美深団3	ポンプ車	97	三菱 KC-FG538D	A2級	4,560cc	C1級小型動力ポンプ 発電機EM550
	美深団水槽1	水槽車	96	いすゞ KC-CVR80HI		15,200cc	水5,000ℓ B2級小型動力ポンプ(トーハツ)、 リモコン投光器
中川消防団	中川団1	ポンプ車	87	日野 P-FD171BA	A2級	6,720cc	投光器500w×2、 発電機1,200w×1
	中川団2	ポンプ車	84	ニッサン M-FG161	A2級	3,950cc	BD-I型
	中川団3	小型ポンプ 積載車	04	三菱 KK-FG73EE		5,240cc	B2級小型動力ポンプ
	中川団4	水槽付 ポンプ車	86	日野 P-FD172BA改	A2級	6,780cc	水2,000ℓ、投光器250w×2 発電機650w×1
音威子府消防団	音威子府 団タンク1	水槽付 ポンプ車	14	日野 SDG-FD7JGAA改	A2級	6,400cc	水1,800ℓ ラインプロポーショナー
	音威子府 団積載1	小型ポンプ 積載車	13	トヨタ LDF-KDY281		2,980cc	B2級小型動力ポンプ
	音威子府 団タンク2	水槽付 ポンプ車	80	日野 U-FD3HGAA改	A1級	7,410cc	水2,000ℓ スーパーフォーム40ℓ フォレックスパン60ℓ

## 2 消防施設

### □ 消防団ホース配置状況

令和4年4月1日現在

配置 \ 級	1 級		2 級		3 級		計	
	配置数		配置数		配置数		配置数	
		内 50mm		内 50mm		内 50mm		内 50mm
名 寄 消 防 団	10	4	138	11			148	15
風 連 消 防 団	6	4	184	62			190	66
下 川 消 防 団	8	6	110	23			118	29
美 深 消 防 団	25	25	194	16			219	41
中 川 消 防 団			206				206	
音 威 子 府 消 防 団			44	20			44	20
合 計	49	39	876	132	0	0	925	171



# 3 火災統計



3 火災統計

3 火災統計

□ 市町村別火災発生状況

署別	区分 年	火災件数						焼失面積			損害額 (千円)	死者	負傷者	
		建物火災					建物以外の火災 計	建物床面積 (㎡)	建物表面積 (㎡)	林野 (a)				
		全焼	半焼	部分焼	ぼや	計								
名寄	平成29年	3		2	2	7	1	8	350	13		7,524		1
	平成30年	1	1	1	3	6	3	9	102	7		9,234		1
	令和元年	2				2	2	4	390	31		11,746	1	
	令和2年	4	1	1	1	7	2	9	866	19		21,949		3
	令和3年	2		3	3	8	3	11	78	23		2,778	1	1
下川	平成29年						1	1				5		
	平成30年		1	1	1	3	1	4	168			24,336		
	令和元年						1	1				499		
	令和2年			1		1				31		197		
	令和3年													
美深	平成29年													
	平成30年	1			1	2	3	5	269	1		4,000		
	令和元年	1		1	1	3	1	4	52	82		10,727		
	令和2年	1				1	1	2	123			709		
	令和3年	1	1		1	3	4	7	217	7		7,929		
中川	平成29年													
	平成30年	1	1			2	1	3	361	20		5,741	1	
	令和元年													
	令和2年	1				1	1	2	240			3,857		1
	令和3年			1		1		1	3			450		1
音威子府	平成29年						1	1				160		
	平成30年						2	2				251		
	令和元年			1	1	2		2		29		13,635		
	令和2年													
	令和3年						1	1				2,990		
総数	平成29年	3	0	2	2	7	3	10	350	13	0	7689	0	1
	平成30年	3	3	2	5	13	10	23	900	28	0	43,562	1	1
	令和元年	3	0	2	2	7	4	11	442	142	0	36,607	1	0
	令和2年	6	1	2	1	10	4	14	1229	50	0	26,712	0	4
	令和3年	3	1	4	4	12	8	20	298	30	0	14,147	1	2

3 火災統計

□ 火災状況及び前年比

○ 月別火災等出動状況

区分 月別	火災										火災以外			出動合計	焼失面積				
	合計	建物火災					建物以外の火災					応援・特命	警戒		その他	計	建物 (㎡)		林野 (a)
		全焼	半焼	部分焼	ぼや	計	車両	林野	その他	計	床面積						表面積		
1月	2			1		1	1			1	3	3	5	11	10	12			
2月	3	1	1	1		3						4	1	5	4	220	6		
3月	3			1	2	3						3	3	6	11		6		
4月												7	4	11	10				
5月	2						1		1	2	1	2	14	17	21				
6月	4	1			1	2			2	2		6	7	13	14	13	1		
7月	3				1	1			2	2		11	1	12	15		1		
8月											1	4	3	8	8				
9月	1								1	1		6	2	8	3				
10月	1			1		1						5	5	10	7	20	5		
11月	1	1				1						7	2	9	4	33	11		
12月												5	2	7	3				
計	20	3	1	4	4	12	2	0	6	8	5	63	49	117	131	298	30	0	
前年	14	6	1	2	1	10	2	0	2	4	2	45	49	96	110	1,229	50	0	

火災件数 20件 (建物12件、車両2件、その他6件)

焼失面積 建物 焼損床面積298㎡ ・ 焼損表面積30㎡

損害見積額 14,147千円 建物 8,899千円  
 収容物 1,945千円  
 車両 3,112千円  
 その他 191千円



3 火災統計

損害見積額 (千円)					死傷者		焼損棟数					罹災世帯数	罹災人員	放水車両		出動人員	
総額	損害区分						死者	傷者	全焼	半焼	部分焼			ぼや	計	署	団
	建物	車両	林野	(爆発含)その他													
3,434	444	2,990							1		1	2	4	2		23	8
8,341	8,341					1	1	1	2		4	2	4	3	5	38	84
506	506								1	2	3	1	1	2		39	
122				122										2		19	
400	209			191			1			2	3	1	2	6		67	14
24	24									1	1	1	7	6		18	
					1											4	
159	159					1			1		1	1	3	2		31	
1,161	1,161						1		1		2	1	2	2		25	9
14,147	10,844	2,990	0	313	1	2	3	1	6	5	15	9	23	25	5	264	115
26,712	25,343	934	0	435	0	4	9	1	4	2	16	5	7	28	10	223	222

出火率 (人口1万人当たり) 5.7件

建物火災1件当たりの焼損床面積 25㎡

火災1件当たりの損害額 707千円

死者 1人

傷者 2人

### 3 火災統計

#### □ 時間別火災状況

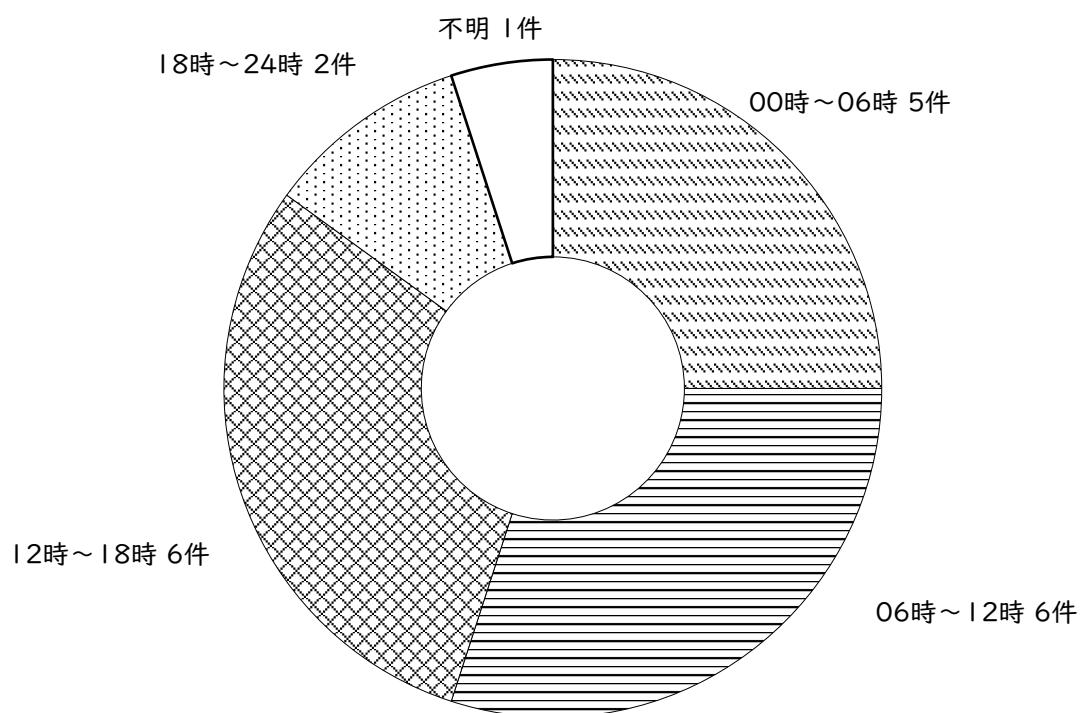

#### □ 曜日別火災状況

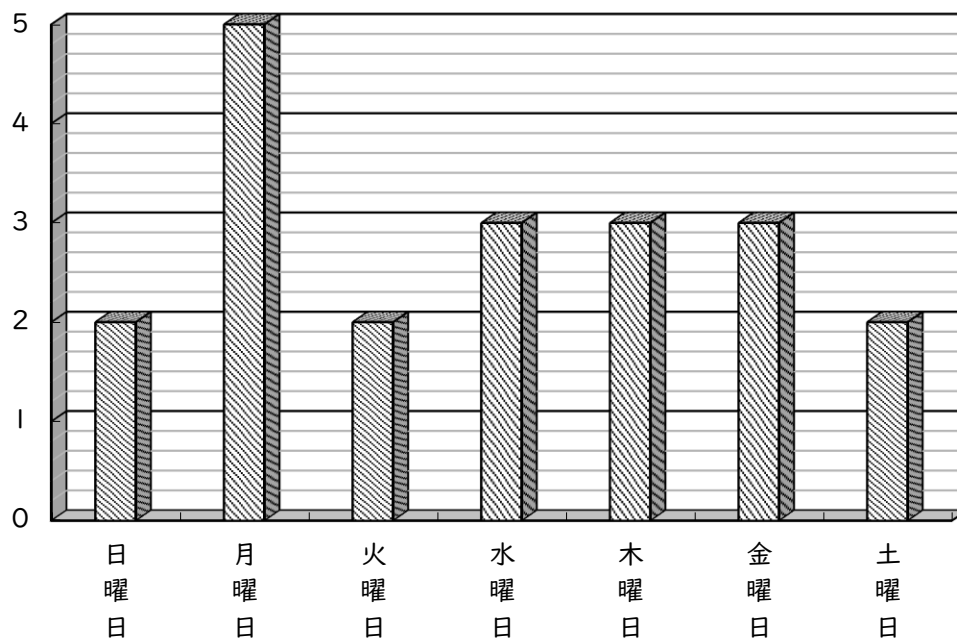

### 3 火災統計

□ 風向別火災狀況

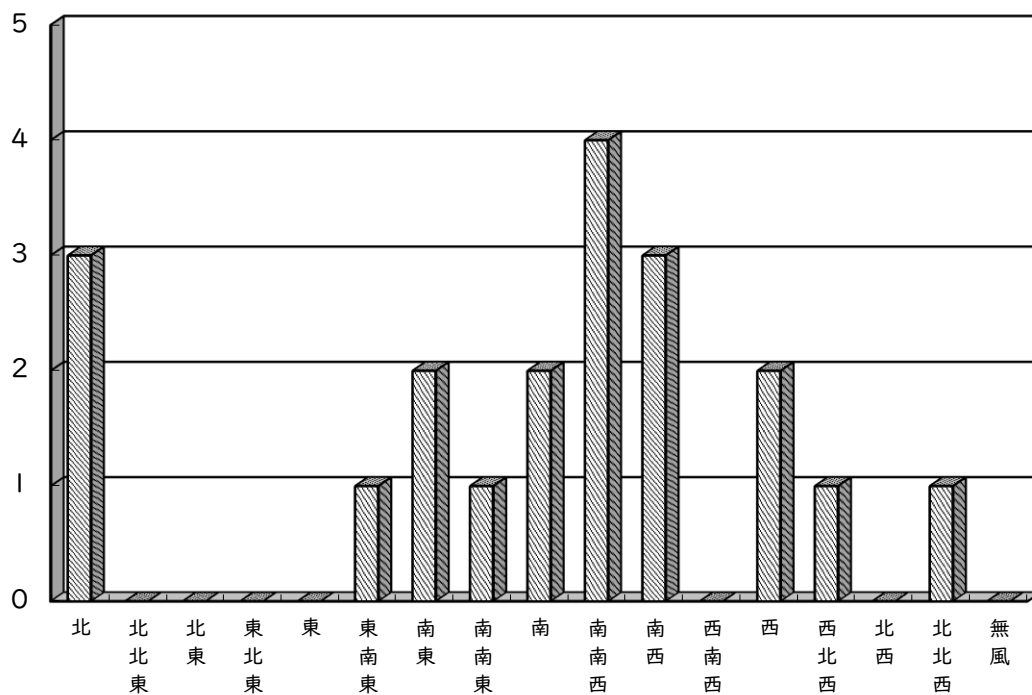

□ 湿度別火災狀況

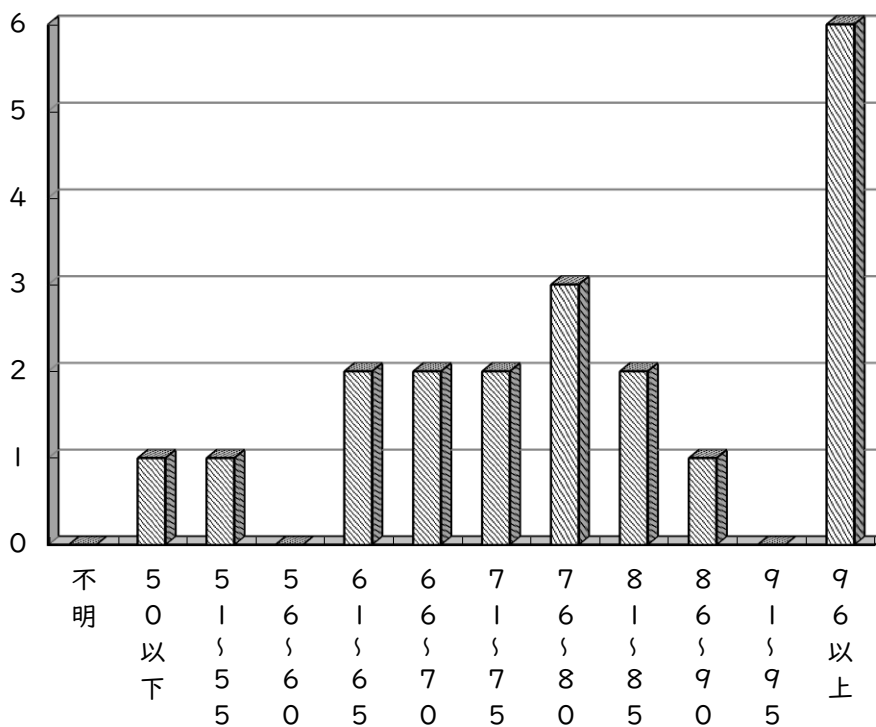

### 3 火災統計

#### □ 原因別火災状況

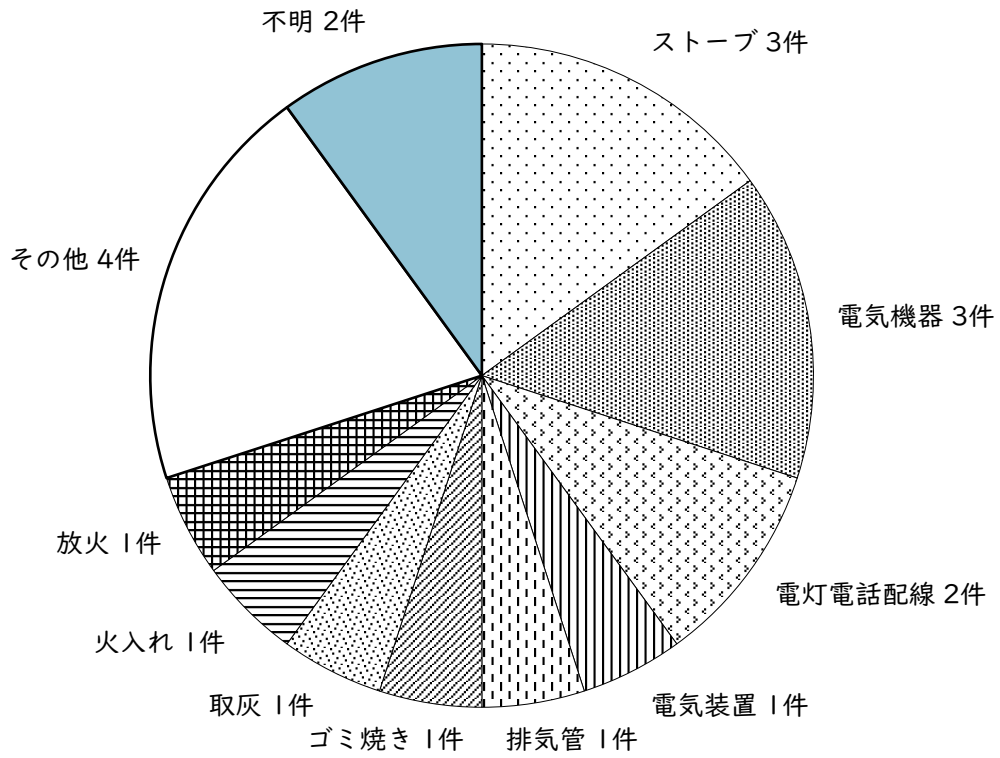

#### □ 用途別火災状況

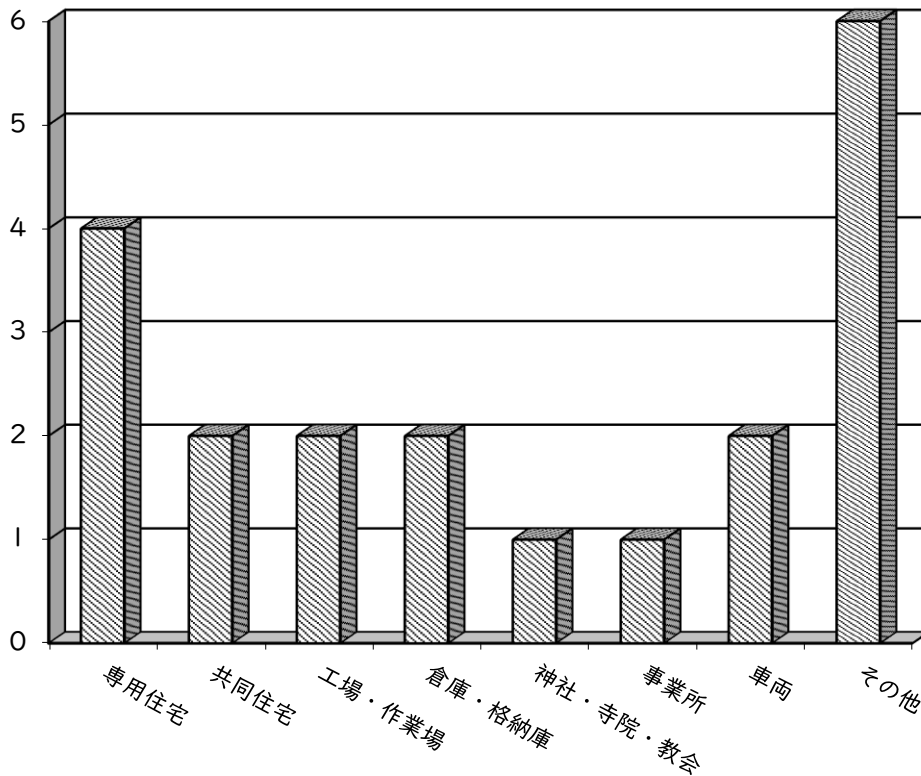

### 3 火災統計

#### □ 累年火災件数及び損害額

年	人 口	火災件数	死 者	負傷者	損害額(千円)
昭和 46 年	66,100	40	4	9	32,002
昭和 47 年	72,401	46	1	2	47,022
昭和 48 年	70,517	36	2	7	85,034
昭和 49 年	69,156	39	2	7	58,508
昭和 50 年	68,539	34	5	6	83,600
昭和 51 年	67,542	54		7	246,590
昭和 52 年	66,703	35		2	155,026
昭和 53 年	65,872	36		3	100,735
昭和 54 年	64,577	32	2		27,766
昭和 55 年	63,917	49	2	4	287,058
昭和 56 年	62,900	26	2	2	151,759
昭和 57 年	61,957	34	2	2	142,567
昭和 58 年	61,223	46		4	116,648
昭和 59 年	60,499	42	4	7	111,956
昭和 60 年	59,728	35		3	273,805
昭和 61 年	58,653	26	1	5	117,203
昭和 62 年	57,617	24	4	6	142,349
昭和 63 年	56,823	43	2	2	156,222
平成 元 年	55,365	24	1	7	32,994
平成 2 年	54,059	30	2	9	115,966
平成 3 年	52,900	30	1	4	121,213
平成 4 年	51,739	21		2	60,324
平成 5 年	50,135	29	1	5	75,646
平成 6 年	50,135	19		3	233,424
平成 7 年	49,754	19	1		62,793
平成 8 年	48,786	26	1	3	70,427
平成 9 年	48,057	23	2		70,057
平成 10 年	47,688	24	2	3	63,357
平成 11 年	47,272	26	4	3	101,454
平成 12 年	46,768	29	1	2	58,013
平成 13 年	46,182	24	1	6	53,482
平成 14 年	46,182	21	2	1	76,934
平成 15 年	45,229	19		3	21,634
平成 16 年	44,447	15	4	3	49,167
平成 17 年	43,738	23		9	55,244
平成 18 年	43,138	25	4	6	44,561
平成 19 年	42,950	14		2	12,598
平成 20 年	42,695	21	4		17,413
平成 21 年	42,099	20	2	1	10,453
平成 22 年	41,522	19	2	3	37,801
平成 23 年	40,967	17	2	4	21,249
平成 24 年	40,490	13		1	63,511
平成 25 年	40,417	25		8	30,656
平成 26 年	39,819	12			6,904
平成 27 年	39,145	17		5	50,496
平成 28 年	38,619	20		4	27,396
平成 29 年	38,064	10		1	7,689
平成 30 年	36,955	23	1	1	43,562
令和 元 年	36,503	11	1		36,607
令和 2 年	36,013	14		4	26,712
令和 3 年	35,167	20	1	2	14,147

### 3 火災統計

#### □ 火災記録

	月 日	出火時間	覚知別	市町村別	用途・対象別	出火箇所
1	1月03日	9時30分	専用(携帯)	名寄市	共同住宅	居室
2	1月08日	9時15分	専用(携帯)	音威子府村	車両	機関部
3	2月01日	14時55分	専用(加入)	美深町	住宅	納戸
4	2月09日	5時45分	専用(携帯)	美深町	牛舎	牛舎
5	2月25日	18時20分	専用(加入)	中川町	共同住宅	居間
6	3月07日	17時10分	加入(加入)	名寄市	専用住宅	居間
7	3月25日	14時45分	専用(加入)	名寄市	寺院	控室
8	3月29日	3時30分	専用(加入)	名寄市	工場	工場
9	5月06日	9時20分	専用(携帯)	美深町		田畑
10	5月22日	15時20分	加入(携帯)	名寄市	車両	助手席
11	6月01日	23時38分	専用(加入)	名寄市	車庫	車庫
12	6月04日	3時55分	専用(加入)	名寄市	工場	工場
13	6月11日	11時50分	専用(加入)	名寄市		その他(太陽光)
14	6月30日	10時25分	専用(携帯)	美深町		田畑
15	7月12日	17時30分	加入(携帯)	美深町		田畑
16	7月19日	6時00分	専用(携帯)	美深町		敷地内
17	7月28日	11時05分	専用(携帯)	美深町	住宅	勝手口
18	9月20日	不明	加入(加入)	名寄市		敷地内
19	10月30日	4時30分	専用(携帯)	名寄市	住宅	居間
20	11月10日	16時26分	専用(加入)	名寄市	車庫	車庫
						計20件

### 3 火災統計

焼 損 棟 数				焼 損 面 積 m <sup>2</sup>		損 害 額 (千円)	死 者	傷 者
全 焼	半 焼	部分焼	ぼ や	床 面 積	表 面 積			
		1		12		444		
						2,990		
1				95		6,225		
	1	1		122	6	1,666		
		1		3		450		1
			1		1	138		
			1			98		
		1			5	270		
						122		
1			1	13	1	204		
			1			5		
						177		
						14		
			1		1	24		
							1	
		1		20	5	159		1
1		1		33	11	1,161		
3	1	6	5	298	30	14,147	1	2

### 3 火災統計

#### □ 気象状況（旭川地方気象台発表）

##### ○ 注意報発表回数（名寄市、下川町、美深町、中川町、音威子府村）

種別	月												計
	1月	2月	3月	4月	5月	6月	7月	8月	9月	10月	11月	12月	
強風注意報		3	1	5	3	3		1	1	2	3	1	23
乾燥注意報				5	1	1							7
大雨注意報						4	5	4	3	4	1		21
雷注意報	7	5	3	6	7	12	15	8	7	8	9	4	91
洪水注意報						1	3	6	3	3			16
風雪注意報	5	3	1									2	11
大雪注意報	5	5	1								2	6	19
着雪注意報	3	4	1	4							1	3	16
融雪注意報		1	2	3							1	1	8
雪崩注意報	6	3	4	5							3	8	29
霜注意報				4	8	2			6	1			30
低温注意報	3	1		2	2			1				1	10
濃霧注意報		2	9	7	13	1	9	15	23	18	13	5	124
計	29	27	22	41	34	33	32	35	43	45	33	31	405

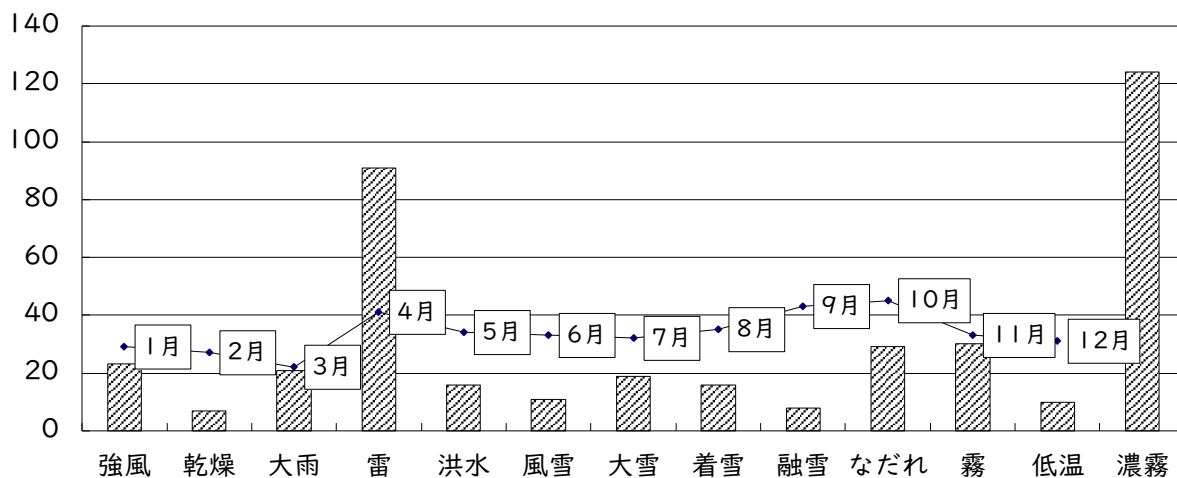

##### ○ 警報発表回数（名寄市、下川町、美深町、中川町、音威子府村）

種別	月												計
	1月	2月	3月	4月	5月	6月	7月	8月	9月	10月	11月	12月	
暴風警報											1		1
大雨警報							1			1			2
暴風雪警報		1											1
大雪警報		1									1		2
洪水警報								1		1			2
計	0	2	0	0	0	0	1	1	0	2	2	0	8



# 4 救急統計



4 救急統計

4 救急統計

□ 救急活動状況

事故別 署別		救 急 事 故 種 別												
		火 災	自 然 災 害	水 難	交 通 事 故	労 働 災 害	運 動 競 技	一 般 負 傷	加 害	自 損 行 為	急 病	転 院	そ の 他	計
名	出動件数	1			45	23	13	136	3	12	749	113	14	1,109
	不搬送件数	1			9			6		4	40		14	74
	搬送人員				40	23	13	130	3	8	709	113		1,039
寄	出動件数				5	2		22		3	57	56	5	150
	不搬送件数				2					1	1		5	9
	搬送人員				3	2		22		2	56	56		141
川	出動件数				18	6	3	35	1	1	142	73	1	280
	不搬送件数				3			3		1	3		1	11
	搬送人員				18	6	6	33			124	67		254
美	出動件数	1			4			8			34	29		76
	不搬送件数													
	搬送人員	1			6			8			34	29		78
深	出動件数				11	1		5			7	14		38
	不搬送件数				5									5
	搬送人員				10	1		5			7	14		37
中	出動件数	2	0	0	82	31	19	207	3	16	974	277	20	1,631
	不搬送件数	1	0	0	19	0	0	9	0	6	44	0	20	99
	搬送人員	1	0	0	77	32	19	198	3	10	930	279	0	1,549
川	出動件数				11	1		5			7	14		38
	不搬送件数				5									5
	搬送人員				10	1		5			7	14		37
音 威 子 府	出動件数				11	1		5			7	14		38
	不搬送件数				5									5
	搬送人員				10	1		5			7	14		37
計	出動件数	2	0	0	82	31	19	207	3	16	974	277	20	1,631
	不搬送件数	1	0	0	19	0	0	9	0	6	44	0	20	99
	搬送人員	1	0	0	77	32	19	198	3	10	930	279	0	1,549

4 救急統計

□ 救急出動件数

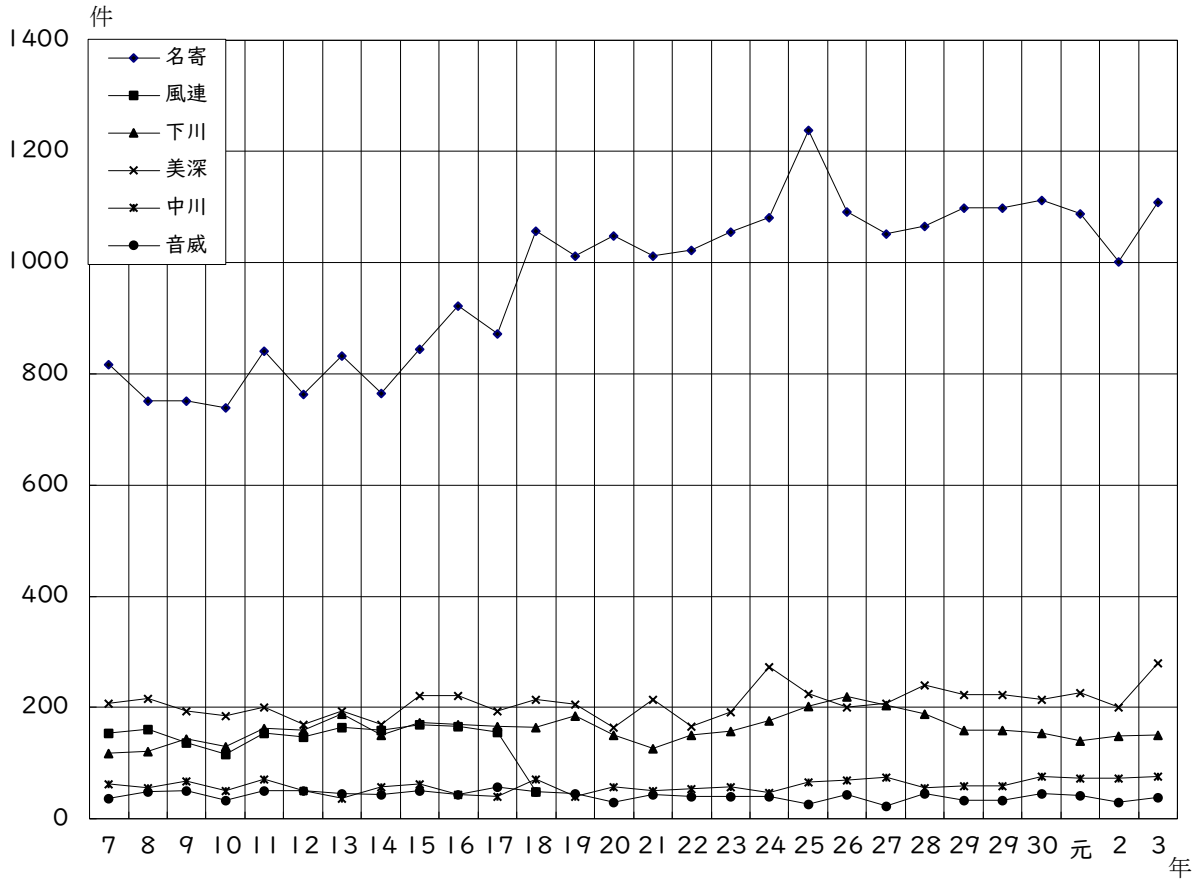

年	名寄	風連	下川	美深	中川	音威子府	計	年	名寄	風連	下川	美深	中川	音威子府	計
14	765	159	151	169	57	44	1,345	24	1,082		177	273	47	41	1,620
15	845	169	173	221	63	50	1,521	25	1,238		202	225	66	26	1,757
16	922	166	170	221	44	43	1,566	26	1,092		220	200	70	43	1,625
17	873	156	167	193	41	57	1,487	27	1,053		205	207	75	23	1,563
18	1,058	48	164	215	71	49	1,605	28	1,066		189	241	56	45	1,597
19	1,013		186	206	41	45	1,491	29	1,099		160	224	59	34	1,576
20	1,048		150	164	58	30	1,450	30	1,113		154	214	76	46	1,603
21	1,012		126	214	51	43	1,446	元	1,089		140	227	73	42	1,571
22	1,022		150	167	54	40	1,433	2	1,002		149	200	73	30	1,454
23	1,155		158	192	58	40	1,603	3	1,109		150	280	76	38	1,631

#### 4 救急統計

##### □ 曜日別救急出動件数

事故別 曜日	火 災	自然 災害	水 難	交 通 事 故	労 働 災 害	運 動 競 技	一 般 負 傷	加 害	自 損 行 為	急 病	転 院	そ の 他	計
月曜日				9	6		30		4	150	43	4	246
火曜日				11	4	2	28			142	38	5	230
水曜日				18		3	31		1	149	34	3	239
木曜日	1			16	7	3	37	1	1	148	53	1	268
金曜日				11	10	2	19		6	142	60	2	252
土曜日				15	2	5	34	2	3	120	32	1	214
日曜日	1			2	2	4	28		1	123	17	4	182
計	2	0	0	82	31	19	207	3	16	974	277	20	1,631

##### □ 時間別救急出動件数

事故別 時間	火 災	自然 災害	水 難	交 通 事 故	労 働 災 害	運 動 競 技	一 般 負 傷	加 害	自 損 行 為	急 病	転 院	そ の 他	計
0~2					1		5		1	45	6	4	62
2~4							8			34	2	1	45
4~6				1			7			46	5		59
6~8	1			5	1		18		3	94	10	3	135
8~10				10	4		29		3	121	61	1	229
10~12				15	10	10	31		3	103	53	2	227
12~14				10	6	3	30		1	117	41	2	210
14~16				14	3	4	16			97	37	4	175
16~18				15	5	1	25	1		84	23	1	155
18~20	1			4		1	20	2	3	96	18		145
20~22				4	1		13		1	76	11	2	108
22~24				4			5		1	61	10		81
計	2	0	0	82	31	19	207	3	16	974	277	20	1,631

#### 4 救急統計

##### □ 傷病程度別搬送人員

傷病程度 種別	死	亡	重	症	中	等	症	軽	症	そ	の	他	計
火 災								1					1
自 然 災 害													
水 難													
交 通 事 故			4		30			43					77
労 働 災 害			4		9			19					32
運 動 競 技					5			14					19
一 般 負 傷	1		41		73			83					198
加 害					3								3
自 損 行 為	1		4		4			1					10
急 病	29		111		402			388					930
そ の 他			95		156			28					279
計	31		259		682			577		0			1,549

##### □ 発生場所別搬送人員

場 所 種 別	住 宅	公衆出入所	仕 事 場	道 路	そ の 他	計
急 病	721	166	19	21	3	930
交 通 事 故		1		76		77
一 般 負 傷	131	37	2	23	5	198
そ の 他	12	299	25	2	6	344
計	864	503	46	122	14	1,549

#### 4 救急統計

##### □ 事故種別年齢区分別搬送人員

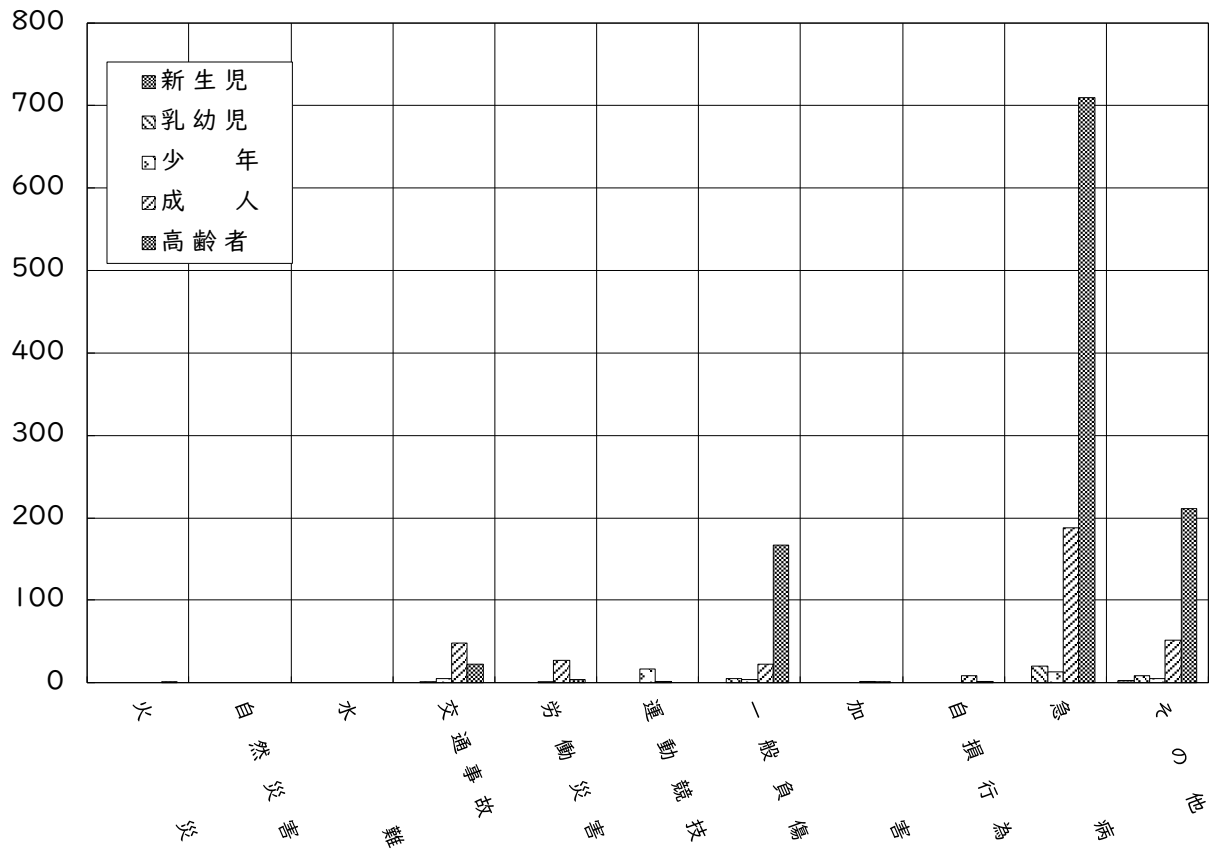

種別 \ 区分	新生児	乳幼児	少年	成人	高齢者	計
火災					1	1
自然災害						
水難						
交通事故		1	5	48	23	77
労働災害			1	27	4	32
運動競技			17	2		19
一般負傷		5	4	22	167	198
加害				2	1	3
自損行為				8	2	10
急病		20	13	188	709	930
その他	3	9	5	51	211	279
計	3	35	45	348	1,118	1,549

4 救急統計

□ 月別救急出動状況

種別		月												計	前年計
		1月	2月	3月	4月	5月	6月	7月	8月	9月	10月	11月	12月		
火災	出動件数		1	1										2	2
	不搬送件数			1										1	
	搬送人員		1	1										2	
自然災害	出動件数														
	不搬送件数														
	搬送人員														
水難	出動件数														
	不搬送件数														
	搬送人員														
交通事故	出動件数	17	10	1	6	9	6	6	5	3	7	6	6	82	62
	不搬送件数	3	2	1	2	4	1	1			2	3		19	9
	搬送人員	22	11	1	7	9	6	6	5	5	9	7	10	98	59
労働災害	出動件数	2	1	1	1			10	4	5	3	3	1	31	22
	不搬送件数														
	搬送人員	2	1	1	1			11	4	5	3	3	1	32	22
運動競技	出動件数	2	1	5				6	3				2	19	3
	不搬送件数														
	搬送人員	2	1	5				6	3				2	19	
一般負傷	出動件数	23	19	15	11	19	20	19	15	19	18	16	13	207	203
	不搬送件数			1		3			2	1	1	1		9	5
	搬送人員	23	19	15	11	19	20	19	15	19	18	16	13	207	198
加害	出動件数										3			3	1
	不搬送件数														
	搬送人員										3			3	1
自行損傷	出動件数	1			1	5	2		1	2	2	1	1	16	11
	不搬送件数	1				2	1			1	1			6	5
	搬送人員	1			1	5	2		1	2	2	1	1	16	6
急病	出動件数	103	53	72	85	82	80	96	92	76	67	73	95	974	882
	不搬送件数	8	2	4	1	3	3	5	5	4	4	2	3	44	33
	搬送人員	103	53	72	85	82	80	96	92	76	67	73	95	974	849
転院	出動件数	19	17	27	24	20	24	17	26	28	23	19	33	277	242
	不搬送件数														
	搬送人員	19	17	27	24	20	24	17	26	28	25	19	33	279	244
他	出動件数			1	1	3	3	5	3	1		1	2	20	26
	不搬送件数			1	1	3	3	5	3	1		1	2	18	25
	搬送人員			1		3	3	5	3	1		1	1	18	1
計	出動件数	167	102	123	129	138	135	159	149	134	123	119	153	1,631	
	不搬送件数	12	4	8	5	15	8	11	10	7	8	7	6	99	
	搬送人員	172	103	123	129	138	135	160	149	136	127	120	156	1,648	
前年計	出動件数	148	126	126	117	114	99	106	131	122	123	120	122		1,454
	不搬送件数	8	3	8	7	5	8	3	4	8	10	8	5		77
	搬送人員	142	123	119	111	109	91	103	127	116	114	112	118		1,385



# 5 救助統計



5 救助統計

5 救助統計

□ 救助活動状況

年・区分		事故種別		交 通 事 故	水 難 事 故	風 水 害 等 自然 災害	機 械 に よ る 事 故	建 物 等 に よ る 事 故	ガ ス 及 び 酸 欠 事 故	破 裂 事 故	そ の 他 の 事 故	計
		火 災										
		建 物	建 物 以 外									
名 寄	出動件数			11		3		10			12	36
	活動件数			1		2		4			3	10
下 川	出動件数					1					1	2
	活動件数					1					1	2
美 深	出動件数										1	1
	活動件数											
中 川	出動件数											
	活動件数											
音 威 子 府	出動件数			1							1	2
	活動件数			1							1	2
計	出動件数	0	0	12	0	4	0	10	0	0	15	41
	活動件数	0	0	2	0	3	0	4	0	0	5	14

5 救助統計

□ 年別救助出動・活動状況

年・区分		事故種別		交通 事故	水 難 事 故	風 水 害 等 自然 災害	機 械 に よ る 事 故	建 物 等 に よ る 事 故	ガ ス 及 び 酸 欠 事 故	破 裂 事 故	そ の 他 の 事 故	計
		建 物	建 物 以 外									
平成 23 年	出動件数	2		24	2		2	1			5	36
	活動件数	2		9	1		1	1			1	15
平成 24 年	出動件数			30	1						19	50
	活動件数			16	1						9	26
平成 25 年	出動件数			30	3						9	42
	活動件数			9	2						4	15
平成 26 年	出動件数			35	1		2				12	50
	活動件数			14	1		2				4	21
平成 27 年	出動件数			30	1		2	1			23	57
	活動件数			9			1	1			13	24
平成 28 年	出動件数			25	2		1	1			12	41
	活動件数			5	1			1			6	13
平成 29 年	出動件数	1		28	1		1	2			13	46
	活動件数	1		8	1			2			4	16
平成 30 年	出動件数			22	1		3	2			23	51
	活動件数			8	1		1	1			12	23
令和元年	出動件数			23	1		1	2	1		23	51
	活動件数			9	1		1	1			8	20
令和2年	出動件数			11	1			2			9	23
	活動件数			4							1	5
令和3年	出動件数			12		4		10			15	41
	活動件数			2		3		4			5	14

□ 事故種別救助出動及び救助活動状況

年・区分		事故種別		交通 事故	水 難 事 故	風 水 害 等 自然 災害	機 械 に よ る 事 故	建 物 等 に よ る 事 故	ガ ス 及 び 酸 欠 事 故	破 裂 事 故	そ の 他 の 事 故	計
		建 物	建 物 以 外									
出 動 人 員	専任救助隊			2								2
	兼任救助隊			49		24		44			58	175
	消防隊員			4				2			12	18
	救急隊員			46		10		31			44	131
	消防団員											
	計	0	0	101	0	34	0	77	0	0	114	326
活 動 人 員	専任救助隊			2								2
	兼任救助隊			13		17		31			31	92
	消防隊員			2				2			6	10
	救急隊員			12		7		19			22	60
	消防団員											
	計	0	0	29	0	24	0	52	0	0	59	164

5 救助統計

□ 事故種別被救助者人数及び搬送件数状況

区分		事故種別										計
		火災・建物	火災・建物以外	交通事故	水難事故	風水害等自然災害	機械による事故	建物等による事故	ガス及び酸欠事故	破裂事故	その他の事故	
被救助者人数				2		3		4			6	15
搬送車両等の件数内訳	救急自動車			2		3		4			4	13
	ヘリコプター									1	1	
	消防機関の等											
	消防機関以外											
	計	0	0	2	0	3	0	4	0	0	5	14

□ 事故種別発生場所別出動件数

区分		事故種別										計
		火災・建物	火災・建物以外	交通事故	水難事故	風水害等自然災害	機械による事故	建物等による事故	ガス及び酸欠事故	破裂事故	その他の事故	
屋内	住居							10			7	17
	その他の住居									1	1	
屋外	道											
	高速自動車国道 その他の道路			11		1						12
水面	内水											
	外水											
その他	山岳										2	2
	その他の屋外			1							3	4
地下												
その他						3					2	5
計		0	0	12	0	4	0	10	0	0	15	41



# 6 予 防





6 予 防

6 予 防

□ 危険物規制事務状況

令和4年4月1日現在

施設別	区 分	設 置 許 可	変 更 許 可	設 置 の 完 成 検 査	変 更 の 完 成 検 査	水 圧 検 査	仮 使 用 承 認	廃 止 届	仮 貯 蔵 ・ 仮 取 扱 承 認
屋 外 貯 蔵 所								1	5
屋 内 貯 蔵 所	1		1						
屋 外 タ ン ク 貯 蔵 所								1	
屋 内 タ ン ク 貯 蔵 所								1	
地 下 タ ン ク 貯 蔵 所	1	2	1	1				3	
移 動 タ ン ク 貯 蔵 所	6	6	6	6				4	
給 油 取 扱 所		4		4		3			
一 般 取 扱 所		1		1				1	
合 計		8	13	8	12	0	3	11	5

□ 危険物手数料等徴収状況

手数料別	令和3年度		令和2年度	
	件 数	金 額	件 数	金 額
設置許可申請手数料	8	202,000	5	117,000
変更許可申請手数料	13	234,000	9	182,000
設置の完成検査手数料	8	101,000	5	58,500
変更の完成検査手数料	12	110,500	6	52,000
タンク水張・水圧検査手数料				
仮使用承認手数料	3	16,200	5	27,000
仮貯蔵・仮取扱承認手数料	5	27,000	2	10,800
設置許可書再交付				
完成検査済証再交付				
その他証明手数料				
合 計	49	690,700	32	447,300

6 予 防

□ 危険物製造所等設置許可施設状況

令和4年4月1日現在

施設別 区分		合 計	貯 蔵 所 計	貯 蔵 所					取 扱 所 計	取 扱 所		
				屋 外 貯 蔵 所	屋 内 貯 蔵 所	屋 外 タ ン ク	屋 内 タ ン ク	地 下 タ ン ク		移 動 タ ン ク	給 油 取 扱 所	一 般 取 扱 所
前年度施設数		349	268	1	7	25	7	157	71	81	50	31
今年度施設数		346	266		8	24	6	155	73	80	50	30
倍 数 別	5 倍 以 下	205	191		6	8	6	107	64	14		14
	5 < 倍数 ≤ 10	58	43		1	4		29	9	15	8	7
	10 < 倍数 ≤ 50	36	15			4		11		21	14	7
	50 < 倍数 ≤ 100	19	11		1	7		3		8	6	2
	100 < 倍数 ≤ 150	8	3			1		2		5	5	
	150 < 倍数 ≤ 200	12	2					2		10	10	
	200 < 倍数 ≤ 1000	8	1					1		7	7	
類 別	第 4 類	346	266		8	24	6	155	73	80	50	30
	第 4 類 以 外											

□ 危険物施設査察状況

令和4年4月1日現在

施設別 区分		合 計	貯 蔵 所 計	貯 蔵 所					取 扱 所 計	取 扱 所 計	
				屋 内 貯 蔵 所	屋 外 タ ン ク	屋 内 タ ン ク	地 下 タ ン ク	移 動 タ ン ク		給 油 取 扱 所	一 般 取 扱 所
施設総数		346	266	8	24	6	155	73	80	50	30
延べ査察数		141	112	1	8	1	37	65	29	25	4
指導対象数		37	29		1	1	18	9	8	8	
指 導 分 類	貯蔵・取扱状況	4	4				4				
	整理・清掃状況	11	9			1	8		2	2	
	構造・設備	10	7			1	1	5	3	3	
	消火設備	1							1	1	
	標識・掲示板	8	7		1		3	3	1	1	
	その他	27	20				15	5	7	7	
指導合計		61	47	0	1	2	31	13	14	14	0

6 予 防

□ 政令対象物査察状況

令和4年4月1日現在

用途別	指導分類	対象物総数	延査察実施数	指 導 対 象										指導数合計	
				建築設備	暖房設備	火気取扱設備	煙突・煙道	消火設備	警報設備	避難設備	電気関係	少量危険物	LPG等		その他
合	計	1,756	267	0	3	3	0	71	17	37	2	32	0	167	332
1	イ:劇場映画館														
	ロ:公会堂集会場	28	2					1	1					1	3
2	イ:キャバレー等	1													
	ロ:遊技場	4													
	ハ:性風俗関連 ニ:カラオケボックス等														
3	イ:待合料理店														
	ロ:飲食店	53	15					9		3				30	42
4	百貨店マーケット	71	12					1		3		1		24	29
5	イ:旅館ホテル	42	26					4		9		5		21	39
	ロ:寄宿舎共同住宅	487	23					2	2	2		4		8	18
6	イ:病院診療所	24	12					2	1	1				3	7
	ロ:福祉施設(入所)	33	18		1			2	1			3		8	15
	ハ:福祉施設(通所)	48	16					3	4	4		1		7	19
	ニ:幼稚園等	4	2					1							1
7	学校	45	11					3		4				5	12
8	図書館博物館	10	4											1	1
9	イ:蒸気浴場等							1		1					2
	ロ:上記以外浴場														
10	停車・発着場	2													
11	神社寺院	52	9		1			2	3			1		6	13
12	イ:工場作業場	179	39		1	1		13	1	1	2	6		3	28
	ロ:映画スタジオ														
13	イ:自動車車庫	52	7					7						5	12
	ロ:格納庫	1	1									1		3	4
14	倉庫	195	14					5	1	1				1	8
15	事業場	270	30					3		3		8		9	23
16	イ:特定複合	110	22			2		12	3	5		2		31	55
	ロ:非特定複合	45	4											1	1
16-2	地下街														
16-3	準地下街														
17	重要文化財														
18	アーケード														
19	山林														
20	舟車														

## 6 予 防

## □ 用途別建築同意件数及び面積

月		1月	2月	3月	4月	5月	6月	小計
住 宅	件数			4			4	8
	面積			1,380.08			509.92	1,890.00
併用住宅	件数							
	面積							
集 会 場	件数							
	面積							
体 育 館	件数							
	面積							
遊 技 場	件数							
	面積							
飲 食 店	件数							
	面積							
店 舗	件数							
	面積							
旅 館	件数							
	面積							
寄 宿 舎 共 同 住 宅	件数				2	3		5
	面積				417.38	1,400.71		1,818.09
病 院	件数		1		1			2
	面積		33.12		220.55			253.67
老 人 ホ ー ム 保 育 所 ・ 幼 稚 園	件数			1			1	2
	面積			345.06			858.61	1,203.67
学 校	件数							
	面積							
寺 院 ・ 教 会	件数							
	面積							
工 場 ・ 作 業 場	件数							
	面積							
畜 舎	件数	2	1	1	4			8
	面積	2,660.25	6,545.33	2,698.12	5,421.89			17,325.59
倉 庫 ・ 納 屋	件数					1	2	3
	面積					198.08	444.30	642.38
車 庫	件数					1	2	3
	面積					32.21	88.03	120.24
危 険 物 施 設 等	件数							
	面積							
事 業 所	件数	1		1				2
	面積	216.58		68.05				284.63
複 合 用 途	件数							
	面積							
そ の 他	件数			1				1
	面積			221.36				221.36
合 計	件数	3	2	8	7	5	9	34
	面積	2,876.83	6,578.45	4,712.67	6,059.82	1,631.00	1,900.86	23,759.63

6 予 防

7月	8月	9月	10月	11月	12月	小計	合計
2	1	1				4	12
653.38	346.55	355.14				1,355.07	3,245.07
1						1	1
221.29						221.29	221.29
							5
							1,818.09
					1	1	3
					97.15	97.15	350.82
		1				1	3
		1,446.09				1,446.09	2,649.76
	1					1	1
	71.28					71.28	71.28
							8
							17,325.59
1	1					2	5
54.67	873.18					927.85	1,570.23
	1	1		1		3	6
	66.83	25.14		25.14		117.11	237.35
3		2		1		6	8
302.79		205.64		144.91		653.34	937.97
							1
							221.36
7	4	5	0	2	1	19	53
1,232.13	1,357.84	2,032.01	0	170.05	97.15	4,889.18	28,648.81

6 予 防

□ 工事別建築同意件数及び面積

月	区分	新 築	増 築	改 築	そ の 他	計	前 年 計
		1 月	件数	3			
	面積	2,876.83				2,876.83	0
2 月	件数	2				2	1
	面積	6,578.45				6,578.33	201.04
3 月	件数	8				8	8
	面積	4,712.67				4,712.67	3,652.90
4 月	件数	7				7	9
	面積	6,059.82				6,059.82	4,896.12
5 月	件数	5				5	4
	面積	1,631.00				1,631.00	713.15
6 月	件数	9				9	4
	面積	1,900.86				1,900.86	746.89
7 月	件数	7				7	5
	面積	1,232.13				1,232.13	10,176.11
8 月	件数	4				4	5
	面積	1,357.84				1,357.84	435.51
9 月	件数	5				5	4
	面積	2,032.01				2,032.01	1,206.13
10 月	件数						6
	面積						1,504.93
11 月	件数	2				2	4
	面積	170.05				170.05	684.71
12 月	件数		1			1	4
	面積		97.15			97.15	10,750.75
計	件数	52	1	0	0	53	
	面積	28,551.66	97.15	0	0	28,648.81	
前年計	件数	51	2	1	1		55
	面積	32,550.08	759.84	1,478.32	180.00		34,968.24

6 予 防

□ 防火管理者を置く政令指定対象物

令和4年4月1日現在

対象物		区分	対象物総数	防火管理者 選任義務数	選 任 数	未 選 任 数
1 項	イ	劇場・映画館				
	ロ	公会堂・集会場	28	26	26	
2 項	イ	キャバレー等	1	1	1	
	ロ	遊技場	4	4	4	
	ハ	性風俗関連				
	ニ	カラオケボックス等				
3 項	イ	待合・料理店				
	ロ	飲食店	53	39	26	13
4 項		百貨店・マーケット	71	38	35	3
5 項	イ	旅館・ホテル	42	14	14	
	ロ	寄宿舎・共同住宅	487	12	12	
6 項	イ	病院・診療所	24	7	7	
	ロ	福祉施設(入所)	33	22	20	2
	ハ	福祉施設(通所)	48	21	21	
	ニ	幼稚園等	4	2	2	
7 項		学校	45	21	21	
8 項		図書館・博物館	10	9	9	
9 項	イ	蒸気浴場等				
	ロ	蒸気以外の公衆浴場				
10 項		停車場・発着場	2			
11 項		神社・寺院・教会	52	34	34	
12 項	イ	工場・作業場	179	2	2	
	ロ	映画スタジオ他				
13 項	イ	車庫・駐車場	52			
	ロ	格納庫	1			
14 項		倉庫	195	1	1	
15 項		事業場	270	44	44	
16 項	イ	複合用途(特定用途)	110	96	81	15
	ロ	複合用途(上記以外)	45	18	17	1
16 項の 2		地下街				
16 項の 3		準地下街				
17 項		重要文化財				
18 項		アーケード				
19 項		山林				
20 項		舟車				
計			1,756	411	377	34

6 予 防

□ 消防業務処理状況

区分	1月	2月	3月	4月	5月	6月	7月	8月	9月	10月	11月	12月	計
防火管理者選・解任届	1	1	7	9	8	12	5	3	10	10	2	10	78
防災管理者選・解任届出													
防火対象物定期点検報告			2	1		3	3	2	1	5	1	3	21
防災管理定期点検報告													
圧縮アセチレンガス等届出	1		2	1	1				1			2	8
消防用設備等設置届	9	14	17	2	1	4	4	1	3	6	12	7	80
消防用設備点検結果報告	62	33	191	72	68	97	86	129	115	133	107	86	1,179
工事整備対象設備等着工届	3	1	3		1		1			7	1	6	23
消防計画作成・変更届	1	2	7	12	8	14	4	3	14	10	4	10	89
消防用設備検査済証	4	8	26	2	1	4	2	2	3	4	10	7	73
防火対象物使用開始届	3	3	7	2	1	1	1	1	1	3	5	3	31
ボイラー等設置届		1	1				2	1		2	2		9
発電設備等設置届	1	1	1	2	5	4	5	4		5	3	2	33
ネオン管灯設備設置届													
水素ガス充填気球設置届													
揚煙等の行為の届	2	2	8	69	14	5	7	13	16	27	14	2	179
煙火打上等の届	2	1					11	2	1				17
催物開催届			1							1		1	3
水道断減水届			1					1		2	1	2	7
道路工事届				4	15	7	9	8	6	9	2		60
消防設備業届													
露店等の開設届出書				1			3	2		1			7
石油燃焼機器整備業申請													
消防用設備設置計画書			1			1				1		2	5
少量危険物取扱変更届	3	2	4	3	3	9	4	4	4	5	5	1	47
指定可燃物取扱変更届													
少量危険物タンク検査申請													
裸火危険物使用届		1							1				2
少量危険物等廃止届				2		1		1	8				12
建築物の使用について	2		4		4	3	3	2	2		1		21
立入検査結果通知	48	30	19	24	15	15	23	8	2	66	75	3	328
防火設備改善計画届		1	4	10								3	18
建築通知書	2	3	3	4	4	10	7	12	4	6	8	6	69
罹災届出書	4	5	3	4	1	3			1		3		24
罹災届出証明願		4	2	3		2					4		15
救急搬送証明													
事実証明書													
合 計	148	113	314	227	150	195	180	199	193	303	260	156	2,438



# 7 団 体



7 団 体

7 団 体

□ 上川北部幼少年女性防火委員会

本会は、民間防火組織である幼年消防クラブ、少年消防クラブ及び女性防火クラブの育成強化を図り、火災予防思想の普及向上に努めるとともに、地域の火災予防の推進に寄与することを目的に設立されたもので、自治体消防体制の整備が図られ、近代的な装備を有していても、火災や死傷事故の未然防止を図ることは困難であり、火災予防を進める上で住民の協力が不可欠です。

特に、家庭で火を扱う女性等を対象とした防火クラブや、幼少年期から火を大切にする心構えを身につけさせるための幼年・少年による防火クラブの結成は、火災予防に大きな役割を果たすことが期待されています。

令和4年4月1日現在

クラブ名		設 立 年 月 日	会 員 数	指 導 員 数
幼 年 消 防	光名幼稚園幼年消防クラブ	平成 元年 5月30日	70	15
	大谷認定こども園幼年消防クラブ	平成 元年 6月28日	112	35
	カトリック幼稚園幼年消防クラブ	平成 2年 5月29日	74	20
	認定こども園 名寄幼稚園幼年消防クラブ	平成 2年 5月25日	145	21
	西保育所幼年消防クラブ	平成 3年 6月 1日	76	22
	東保育所幼年消防クラブ	平成 3年 6月 1日	69	23
	南保育所幼年消防クラブ	平成 3年 6月 1日	90	26
	智恵文保育所幼年消防クラブ	平成 6年 5月 9日	7	3
	認定こども園 風連幼稚園幼年消防クラブ	平成 3年 6月12日	70	26
	どろんこ保育園幼年消防クラブ	令和 元年 7月 1日	10	12
	つぼみ保育所幼年消防クラブ	令和 元年 9月 1日	44	11
	美深町幼児センター幼年消防クラブ	平成14年 4月 1日	90	13
	中川町幼児センター幼年消防クラブ	平成 5年 4月28日	34	15
少 年	下川少年消防クラブ	昭和55年 7月 1日	17	3
	名寄大町区少年消防クラブ	昭和58年11月23日	17	4
	智恵文少年消防クラブ	平成 3年 8月 7日	39	25
女 性	光名幼稚園女性防火クラブ	平成 4年 7月 1日	63	
	名寄市女性防火クラブ	平成 元年 8月 8日	4	
	中川女性防火クラブ	平成 5年 4月30日	43	
合 計			1,074	274

○ 各クラブの主な活動状況

**幼年消防クラブ**

各幼年クラブにより「防火の誓い」を実施する。

**少年消防クラブ**

令和3年 4月24日 入会式、街頭広報 6名入会【下川】

令和3年 7月10日 夏期研修(放水体験)【下川】

令和3年 7月21日 智恵文少年消防クラブ研修会【名寄】

令和3年 8月11日 屋外研修(旭川市消防本部南消防署 消防車両見学)【下川】

令和3年 10月17日 秋の火災予防運動【下川】

(街頭広報、ポスター掲示、消火器訓練)

令和3年 10月25日 「北海道防火・防災作品コンクール」 3名受賞【下川】

令和4年 3月11日 退会式(小学校に伝達依頼)【下川】

**女性防火クラブ**

令和3年 4月12日 中川女性防火クラブ総会【中川】

令和4年 1月 7日 中川消防出初式協力【中川】

## □ 上川北部危険物安全協会

本会は、会員相互の連携、融和はもとより、法に定める危険物製造所等における技術上の基準の維持管理並びに貯蔵・取扱いの適正を期し、危険物に起因する災害防止等に努め、事業所等の健全なる育成発展と社会公共の福祉の増進に寄与することを目的に、平成4年4月に設立されました。

また、本会は、会員相互の連絡協調、防火情報の交換をはじめとして、危険物の安全管理、貯蔵・取扱いについての研修会、危険物災害の予防・啓発・宣伝、そして危険物取扱者試験のための事前講習会及び優良会員の表彰等を主な事業としています。

## ○ 令和3年度主な活動状況

会 議 の 開 催 定期総会（書面会議）、支部長・事務局長会議  
 各 会 議 へ の 参 加 北危連総会（不参加）、北危連ブロック会議（中止）  
 優 良 会 員 表 彰 1 団体、2 個人  
 事 前 講 習 会 受講者6名（名寄市）  
 研 修 会 各支部で開催

## ○ 令和3年度表彰者

団体：株式会社アイ・ジー 名寄徳田給油所（名寄支部）  
 個人：株式会社 丸徳木賀商店 代表取締役 木賀 義友（名寄支部）  
 個人：株式会社 馬場商店 取締役専務 馬場 基安（美深支部）  
 ※敬称略

## ○ 上川北部危険物安全協会役員

会 長 常 本 照 也（名寄支部）  
 副会長 木 賀 義 友（名寄支部）  
 理 事 高 原 智 幸（下川支部）  
 理 事 馬 場 基 安（美深支部）  
 理 事 渡 辺 博 紀（中川支部）  
 理 事 出 町 孝 行（音威子府支部）  
 監 事 吉 田 稔（名寄支部）  
 監 事 長谷川 充 保（名寄支部）

## ○ 北海道危険物安全協会連合会派遣役員

北危連 会長 常 本 照 也（上川北部危険物安全協会会長）

## ○ 名寄市表彰

功勞表彰 常 本 照 也（住民運動実践功勞）

## ○ 各支部設立年月日及び会員数

令和4年4月1日現在

名 称	設立年月日	会員数
上川北部危険物安全協会名寄支部	昭和40年 4月12日	83
上川北部危険物安全協会音威子府支部	平成 3年 9月17日	13
上川北部危険物安全協会中川支部	平成 3年 9月20日	10
上川北部危険物安全協会下川支部	平成 3年10月18日	20
上川北部危険物安全協会美深支部	平成 3年11月12日	28
計		154

7 団 体

○ 各支部の主な活動状況

－ 名 寄 支 部 －

開催月日	事 業 内 容	参加人員
令和3年4月14日	通常総会	35名
6月6～12日	安全週間（新聞広告6月6日、一斉点検6月9日）	
9月1日	支部ニュース（第74号）発行	
12月3日	研修会	39名
10月15～31日	秋の火災予防運動協賛	
令和4年1月1日	支部ニュース（第75号）発行	
3月28日	理事会	11名

－ 下 川 支 部 －

開催月日	事 業 内 容	参加人員
令和3年4月14日	上川北部危険物安全協会 下川支部総会	13名
6月9日	危険物安全週間に伴う車両パレード(4台)	7名

－ 美 深 支 部 －

開催月日	事 業 内 容	参加人員
令和3年4月15日	危険物安全協会美深支部第30回定期総会	書面
6月1日	危険物安全週間 PR 物品配布	
令和4年1月12日	危険物安全協会美深支部会報配布（28事業所）	

－ 中 川 支 部 －

開催月日	事 業 内 容	参加人員
令和3年4月15日	中川支部総会	書面
6月6～12日	危険物安全週間広報活動	
8月22日	危険物取扱者取得試験事前講習の住民周知	

－ 音 威 子 府 支 部 －

開催月日	事 業 内 容	参加人員
令和3年10月12日	支部会報発行	

## □ 上川北部地域救急業務高度化推進協議会

少子高齢化社会の進展、疾病構造の変化、交通事故等の増加などを背景に、救急医療機関に搬送される傷病者が増加している状況において、救急医療は受入側の医療機関に重点をおいて整備されてきましたが、傷病者を医療機関に搬送するまでの間の救急救命処置については必ずしも十分ではなく、その充実を図ることが重要な課題となっていました。

このことから、平成3年の救急救命士法の制定により、当組合においても救急業務の高度化が急務となりました。

このような状況の中、医療機関を始め関係機関との緊密な連携、協力体制を確立し、上川北部地域における救急業務の高度化と、救命率の向上を図るため、平成12年3月に上川北部消防事務組合救急業務高度化推進協議会が設立されました。

平成29年度には士別地方消防事務組合管内の関係機関が加入し、名称を「上川北部地域救急業務高度化推進協議会」に変更しました。

令和2年には、幌加内町が士別地方消防事務組合に加入したため、幌加内町の関係機関も当協議会に加入しました。

## ○ 救急業務高度化推進協議会の役割

- ・ 医療機関と消防機関の連携体制の充実に関する事
- ・ 救急業務の指導・助言及び情報交換に関する事
- ・ 救急隊員の教育訓練に関する事
- ・ 医療機関等の施設の充実に関する事
- ・ 地域住民に対する応急手当の普及啓発に関する事

## ○ 救急業務高度化推進協議会委員名簿

令和4年4月1日現在

顧問	上川北部消防事務組合管理者	加藤 剛 士	委員	和寒町立診療所院長	山下 晃 史
顧問	士別地方消防事務組合管理者	渡 辺 英 次	委員	幌加内町立幌加内診療所長	森 崎 龍 郎
会長	名寄市病院事業管理者	和 泉 裕 一	委員	名寄市副市長	橋 本 正 道
副会長	士別市立病院長	長 島 仁	委員	下川町副町長	武 田 浩 喜
副会長	名寄市立総合病院長	真 岸 克 明	委員	美深町副町長	今 泉 和 司
監事	J A 北海道厚生連 美深厚生病院長	川 合 重 久	委員	中川町副町長	川 合 昭 仁
監事	町立下川病院長	片 野 俊 英	委員	音威子府村副村長 (代理 音威子府村役場総務課長)	佐々木 修
監事	国民健康保険 剣淵町立診療所長	稲 田 浩	委員	士別市副市長	法 邑 和 浩
委員	北海道名寄保健所長	斎 藤 泰 一	委員	和寒町副町長	辻 博 幸
委員	上川北部医師会長	坂 田 仁	委員	剣淵町副町長	中 村 正 人
委員	名寄市立総合病院 救命救急センター顧問	藤 田 智	委員	幌加内町副町長	大 野 克 彦
委員	名寄市立総合病院 救命救急センター長	西 浦 猛	委員	上川北部消防事務組合消防長	佐々木 幸 雄
委員	音威子府村立診療所長	三 好 義 範	委員	士別地方消防事務組合消防長	古 川 敬
委員	中川町立診療所長	遠 藤 圭 介			

7 団 体

○ 救急業務高度化推進協議会部会委員名簿

委員	名寄市立総合病院 救命救急センター長	西 浦 猛	委員	上川北部消防事務組合 中川消防支署長	金 住 隆
委員	名寄市立総合病院事務部長	岡 村 弘 重	委員	上川北部消防事務組合 音威子府消防支署長	遠 藤 貴 幸
委員	士別市立病院副院長	三 好 信 之	委員	士別地方消防事務組合消防署長	佐 藤 幸 樹
委員	士別市立病院経営管理部長	中 館 佳 嗣	委員	士別地方消防事務組合消防署 和寒支署長	秋 濱 修 二
委員	名寄市立総合病院 看護部集中治療室看護科長	市 山 まどか	委員	士別地方消防事務組合消防署 剣淵支署長	南 條 純 一
委員	名寄市立総合病院 看護部集中治療室看護科長補佐	津 川 久仁江	委員	士別地方消防事務組合消防署 幌加内支署長	水 谷 修 一
委員	上川北部消防事務組合 名寄消防署長	遠 藤 豊 明	委員	上川北部消防事務組合 消防本部消防企画課長	谷 口 直 寿
委員	上川北部消防事務組合 下川消防署長	伊 東 英 晴	委員	士別地方消防事務組合 消防本部消防課長	高 畑 修
委員	上川北部消防事務組合 美深消防署長	吉 田 直 茂			

○ 主な事業実施状況

開催月日	事業内容	参加人員
6月15日	定期総会（書面会議）	27人
新型コロナウイルス感染症 拡大防止のため中止	救急隊員研修会	
1月27日～1月28日	全国救急隊員シンポジウム参加 （WEB開催）	
11月26日	救急症例研究会（グランドホテル藤花） 希望者にWEB配信	50人



## 令和4年版消防年報

編集・発行 上川北部消防事務組合消防本部

連絡先 TEL:01654-3-2627 FAX:01654-3-2219

ホームページ <https://www.kh119.jp/~honbu/>

発行年月 令和4年8月